



Uživatelská příručka (v3.23.5)

Verze: 20210709



Obsah

1	Začněte	2
1.1	Stáhněte si aplikaci Tuya Smart	2
1.2	Registrace, přihlášení a reset hesla	3
1.3	Přihlaste se pomocí svého účtu aplikace nebo účtu třetí strany	4
1.4	Změna účtu	7
1.5	Obnovení hesla	8
1.6	Vstup do zážitkového režimu	10
2	Použití	12
2.1	Správa domácnosti a členů domácnosti	12
2.2	Použití hlasového asistenta	16
2.3	Zobrazení informací o prostředí	18
3	Přidání zařízení	20
3.1	Ruční přidání zařízení Wi-Fi	20
3.2	Ruční přidání zařízení Wi-Fi v režimu EZ	22
3.3	Ruční přidání zařízení Wi-Fi v režimu AP	24
3.4	Ruční přidání zařízení s duálním režimem Wi-Fi+Bluetooth	28
3.5	Ruční přidání zařízení Zigbee	33
3.6	Ruční přidání IP kamer (IPC) v režimu párování QR kódů	37
3.7	Přidání zařízení v režimu automatického skenování	40
3.8	Naskenujte QR kódy nebo zadejte ID zařízení pro přidání produktů NB-IoT	45
3.9	Přidejte zařízení naskenováním QR kódů	46
3.10	Přidání zařízení v režimu párování Pegasus	48
3.11	Udělte aplikaci oprávnění k automatickému spuštění a používání baterie	48
4	Správa seznamu zařízení a seznamu místností	50
4.1	Zobrazení zařízení	50
4.2	Správa zařízení a místností	51
4.3	Rychlé používání běžných funkcí	55
5	Ovládací zařízení	60
5.1	Používání ovládacích panelů	60
5.2	Správa zařízení	63



5.3 Automatická aktualizace firmwaru64
5.4 Funkce přepínání sítí65
5.5 Sdílení zařízení65
5.6 Skupinové ovládání66
6 Automatizace a spuštění klepnutím	69
6.1 Automatizace69
6.2 Přidání automatických scén70
6.3 Výběr podmínek východu/západu slunce73
6.4 Výběr podmínky odchodu/příjezdu75
6.5 Vytváření scén ze šablon76
6.6 Přidání úkolů77
6.7 Nastavení doby platnosti78
6.8 Vytvořte scénu automatizace79
6.9 Výběr způsobů upozornění82
6.10 Spuštění klepnutím83
6.11 Podpora místní brány pro scény spouštěné klepnutím85
6.12 Zálohování a obnova dat propojení brány Zigbee85
6.13 Přidání, úprava a odstranění scén85
6.14 Přidání scén spouštění klepnutím do Siri87
6.15 Zobrazení protokolů scén88
6.16 Spuštění úloh scény v síti LAN89
7 Domů	90
8 Já	92
8.1 Integrace třetích stran94
8.2 Centrum zpráv95
8.3 Nastavení upozornění96
8.4 Nejčastější dotazy a zpětná vazba99
8.5 Doporučené101
8.6 Informace o HomeKitu103
8.7 Sledujte105
8.8 O106
8.9 Účet107
8.10 Smazání účtu108
8.11 Zámek vzoru110
9 Předchozí verze	111



Obsah

Můžete si také stáhnout a odkazovat na [předchozí verzi aplikace](#).



1 Začněte

1.1 Stáhněte si aplikaci Tuya Smart

Aplikaci Tuya Smart si můžete stáhnout vyhledáním Tuya Smart ve vašem obchodě s aplikacemi nebo naskenováním následujícího QR kódu.



{width=100 %}



1.2 Registrace, přihlášení a resetování hesla

1. Otevřete aplikaci Tuya Smart a klepněte na Zaregistrovat se. V dialogovém okně Uživatelská smlouva a zásady ochrany osobních údajů si pozorně přečtěte zásady ochrany osobních údajů a smlouvu a klepnutím na Souhlasím přejděte na stránku registrace účtu.

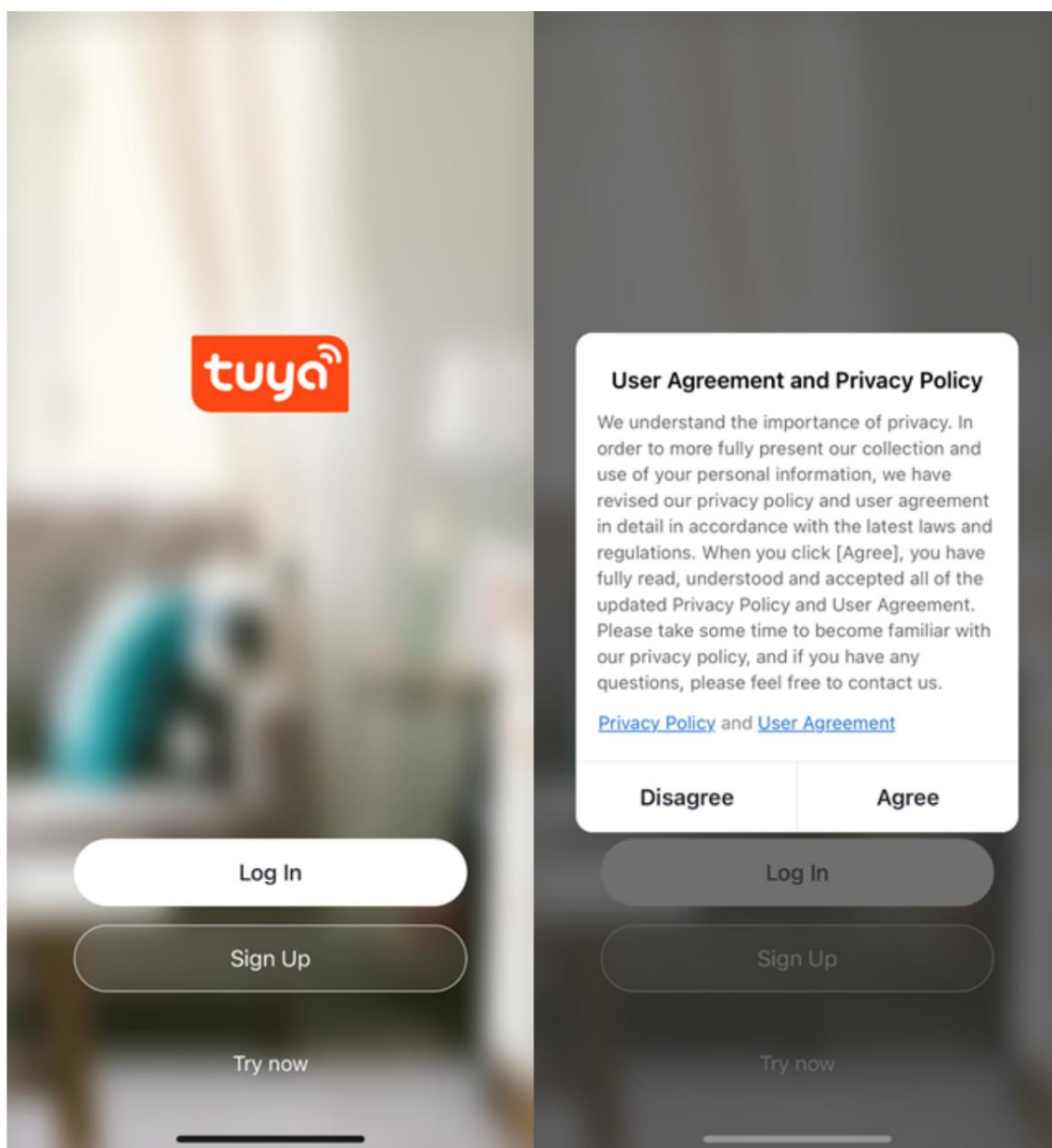

2. Zadejte své mobilní telefonní číslo nebo e-mailovou adresu a klepněte na Získat ověřovací kód. Země nebo region na registrační stránce je stejný jako ten, který jste nastavili v mobilním telefonu. Můžete také ručně změnit zemi nebo region



před registrací.

3. Na stránce Zadejte ověřovací kód zadejte ověřovací kód. Na stránce Nastavit heslo nastavte heslo podle pokynů a klepněte na Hotovo.

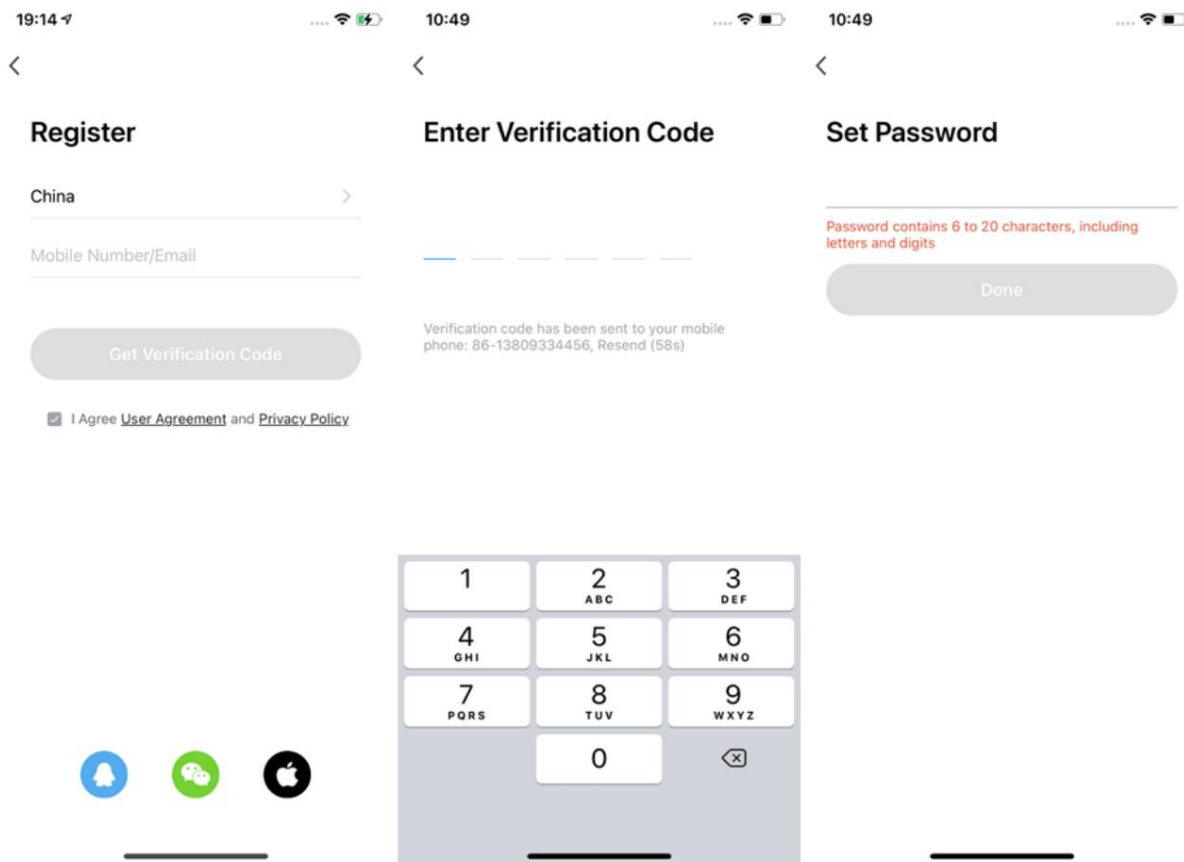

1.3 Přihlaste se pomocí svého účtu aplikace nebo účtu třetí strany

1. Otevřete aplikaci Tuya Smart. Pokud jste si zaregistrovali účet v aplikaci Tuya Smart, klepněte na Přihlásit. V dialogovém okně Uživatelská smlouva a zásady ochrany osobních údajů si pozorně přečtěte zásady ochrany osobních údajů a smlouvu a klepnutím na Souhlasím přejděte na přihlašovací stránku.
2. Zkontrolujte zemi nebo oblast na přihlašovací stránce. Systém automaticky identifikuje vaši aktuální zemi nebo region. Můžete také ručně vybrat zemi nebo region.
3. Zadejte své registrované mobilní telefonní číslo nebo e-mailovou adresu, zadejte heslo word a potom klepněte na Přihlásit.



4. Pokud jste si na svůj mobilní telefon nainstalovali WeChat nebo Tencent QQ a máte účet WeChat nebo Tencent QQ, klepněte na ikonu WeChat nebo Tencent QQ na přihlašovací stránce. Na autorizační stránce, která se objeví, povolte autorizované přihlášení ke svému účtu WeChat nebo Tencent QQ. Pokud používáte iPhone, můžete se také přihlásit pomocí svého Apple ID.



17:06 ↵



Log In

China >

Please enter your account

Password

Log In

[Forgot Password](#)



Login means that you agree with [User Agreement](#) and [Privacy Policy](#)



1.4 Změnit účet

1. Po přihlášení do aplikace klepněte na stránce na Já . Na stránce Já klepněte na sekce účtu.
2. Na stránce Účet klepněte na Účet a zabezpečení.
3. Na stránce Účet a zabezpečení klepněte na Mobilní číslo nebo E-mailová adresa změnit svůj přihlašovací účet.
4. Pokud chcete změnit číslo mobilního telefonu, po klepnutí na položku Mobilní číslo- na stránce, která se zobrazí, klepněte na Změnit telefonní číslo .
5. Na stránce Změnit telefonní číslo zadejte heslo a klepněte na Další. Na stránce Vázat mobilní číslo zadejte nové číslo mobilního telefonu a klikněte na Získat ověřovací kód. Na stránce Zadejte ověřovací kód zadejte ověřovací kód.

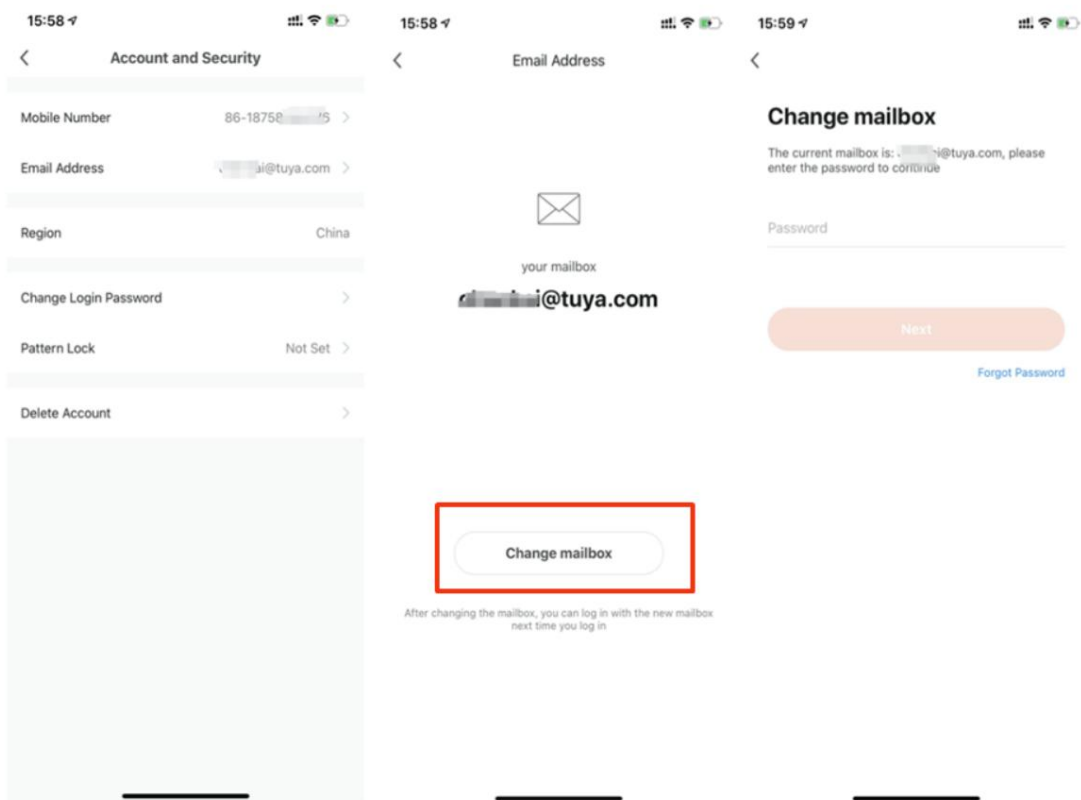



1.5 Obnovení hesla

Pokud zapomenete své přihlašovací heslo, můžete heslo resetovat na základě následujícího procesu:

1. Na stránce Přihlášení klepněte na Zapomenuté heslo.
2. Na stránce, která se zobrazí, zkontrolujte zemi nebo oblast. Systém automaticky identifikuje aktuální zemi nebo region, kde bydlíte. Můžete také ručně vybrat zemi nebo oblast. Pokud je váš účet registrován pomocí mobilního telefonního čísla, země nebo oblast musí být stejná jako vaše vybrané při registraci.
3. Zadejte své registrované mobilní telefonní číslo nebo e-mailovou adresu a klepněte na Get Ver-identifikační kód.



provedete, aplikace se automaticky ukončí.

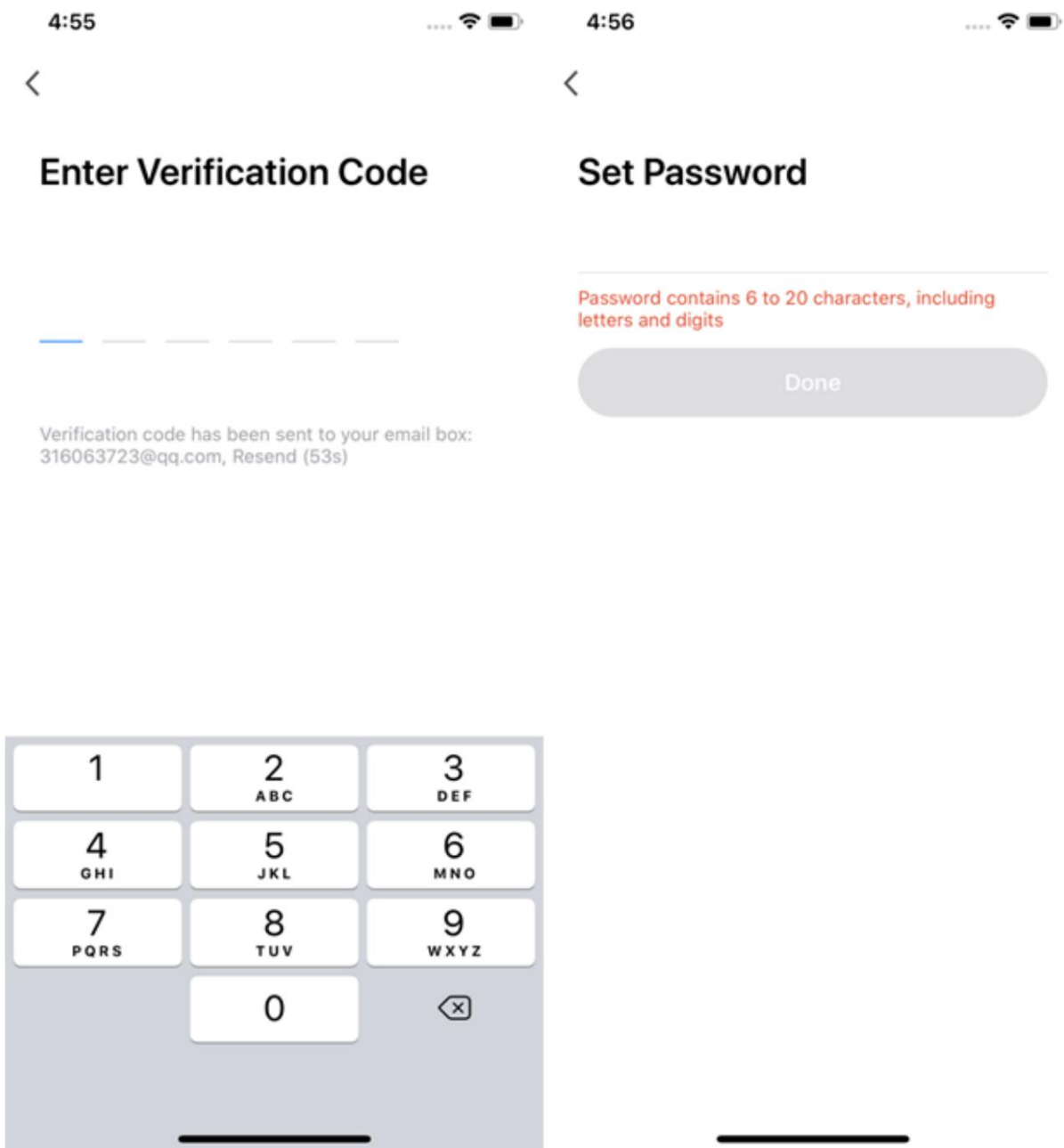

1.6 Vstupte do zážitkového režimu

1. Otevřete aplikaci Tuya Smart a klepněte na Vyzkoušet nyní. Zobrazí se dialogové okno indikující, že cloudové úložiště, hlasové ovládání třetích stran a sdílení zařízení nejsou v režimu zkušeností podporovány.



2. Klepněte na Pokračovat. Zobrazí se domovská stránka.

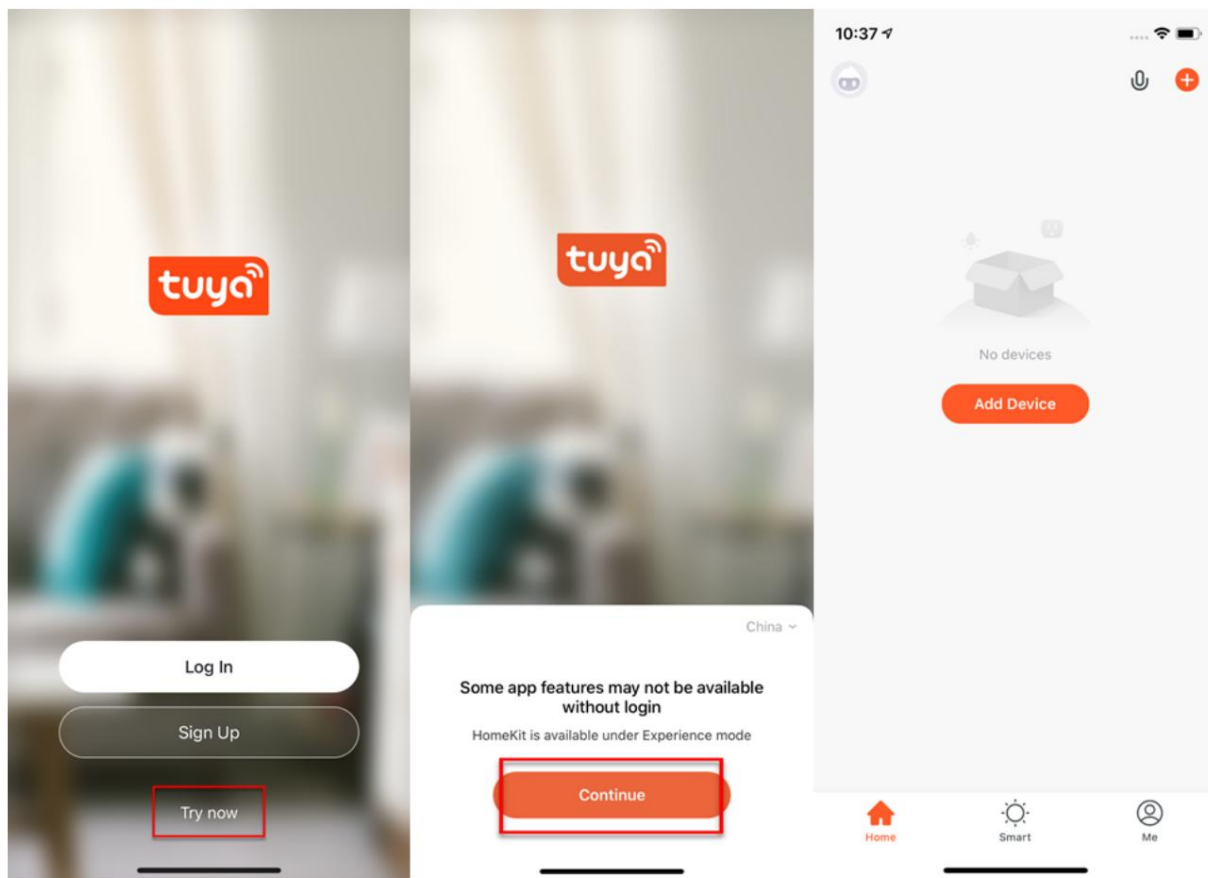



2 Použijte aplikaci

2.1 Správa domácích a domácích členů

Po přihlášení do aplikace jako nový uživatel se zobrazí domovská stránka, kde jsou uvedena zařízení. Vaše profilová fotka se zobrazí v levém horním rohu. Před dokončením informací o domově se na domovské stránce nezobrazují informace o prostředí nebo místnosti.

1. Klepněte na Já v pravém dolním rohu. Na stránce Já klepněte na Home Management.
2. Pokud jste novým uživatelem, poté, co klepnete na Home Management, ověřte, že je položka Upravit
Zobrazí se domovská stránka s informacemi.
3. Pokud jste přidali domov, klepněte na Create a home na stránce Home Management a přejděte na stránku Create a home.
4. Do pole Home Name zadejte název svého domova. Je povoleno maximálně 25 znaků.
5. Klepněte na Domovská poloha. Na stránce Domovské umístění ověřte správnost umístění a klepněte na OK v pravém horním rohu. Domovská poloha je nastavena na základě polohy vašeho telefonu. Polohu domova můžete také změnit nastavením souřadnic domova.



2 POUŽÍVEJTE APLIKACI

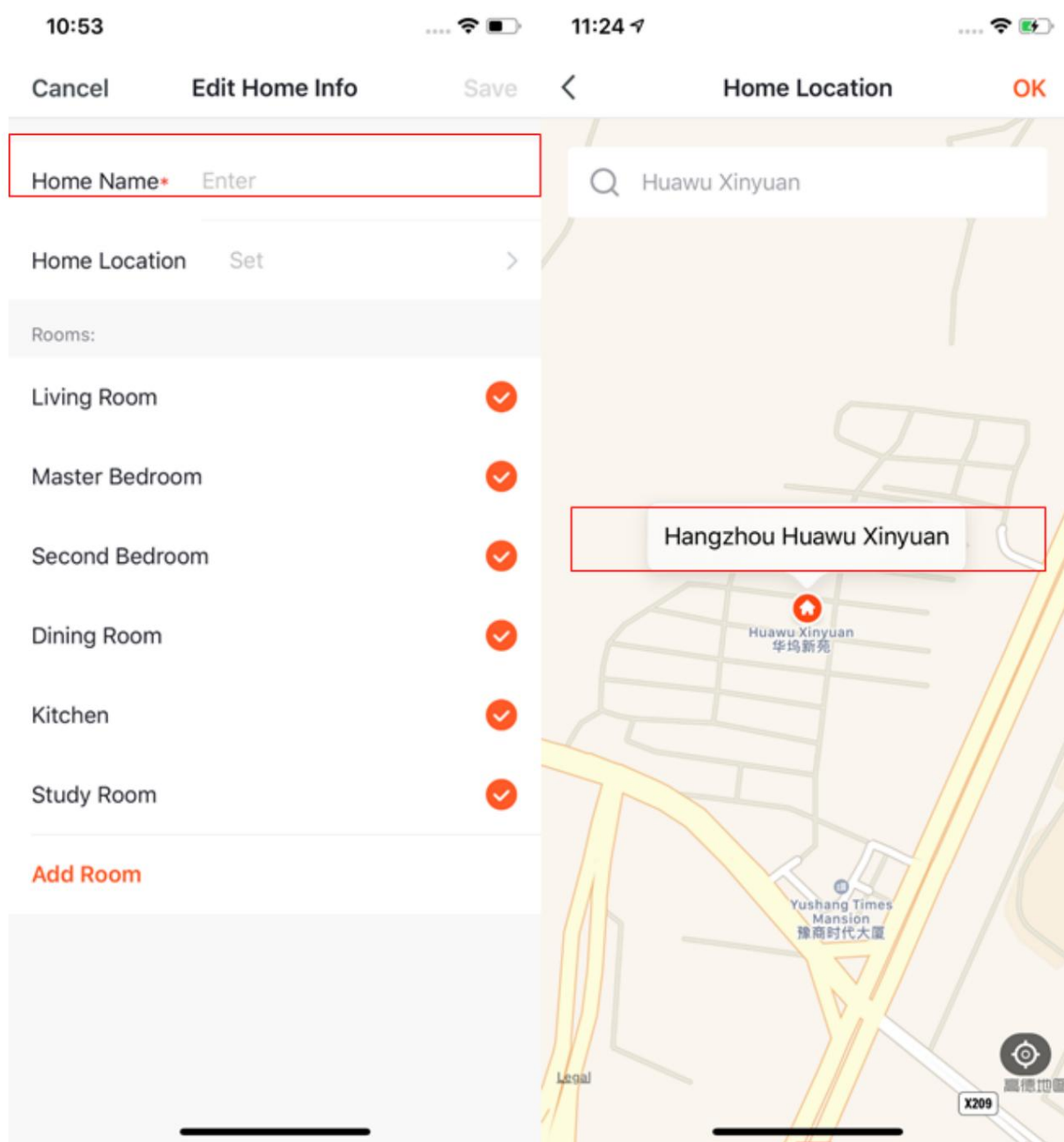

6. Vyberte místnosti v části Pokoje. Můžete použít názvy místností uvedené v aplikaci nebo klepnutím na Přidat místnost upravit názvy místností. Pro název místnosti je povoleno maximálně 25 znaků.

7. Po dokončení informací o domovské stránce se vraťte na domovskou stránku. Na domovské stránce se zobrazí informace, jako je počasí, teplota a názvy místností. Pokud jste přidali více než jednu domácnost, můžete klepnout na



název domácnosti v levém horním rohu pro přepnutí a správu jiné domácnosti.

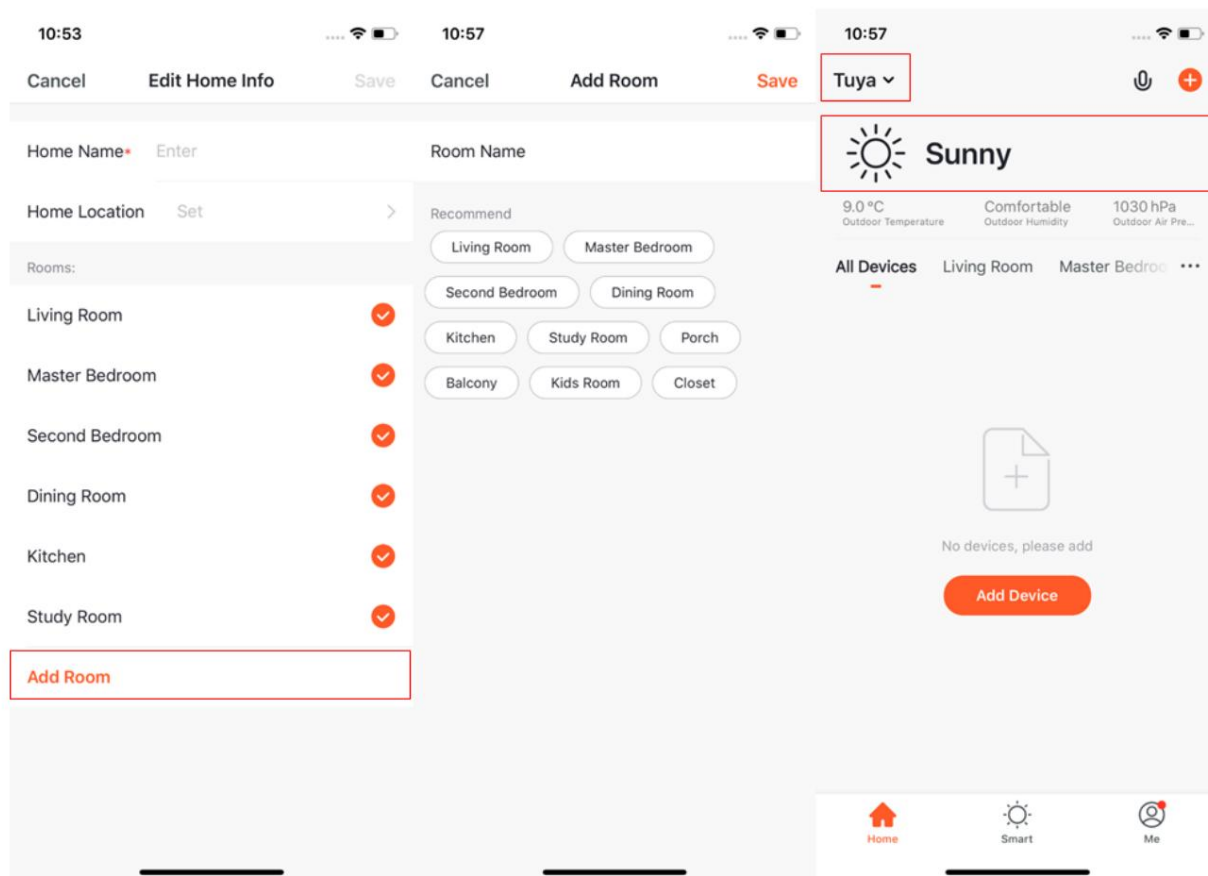

8. V rozevíracím seznamu můžete klepnout na Správa domácnosti a spravovat své domovy a přidávat nové domovy. Účet může ovládat více domácností. Chytrá zařízení v různých domácnostech jsou na sobě nezávislá.

9. Klepněte na název domova, například Tuya, a zvolte Správa domácnosti. Na stránce Home Management klepněte na název domova, například Tuya, a přejděte do Nastavení domova.



2 POUŽÍVEJTE APLIKACI

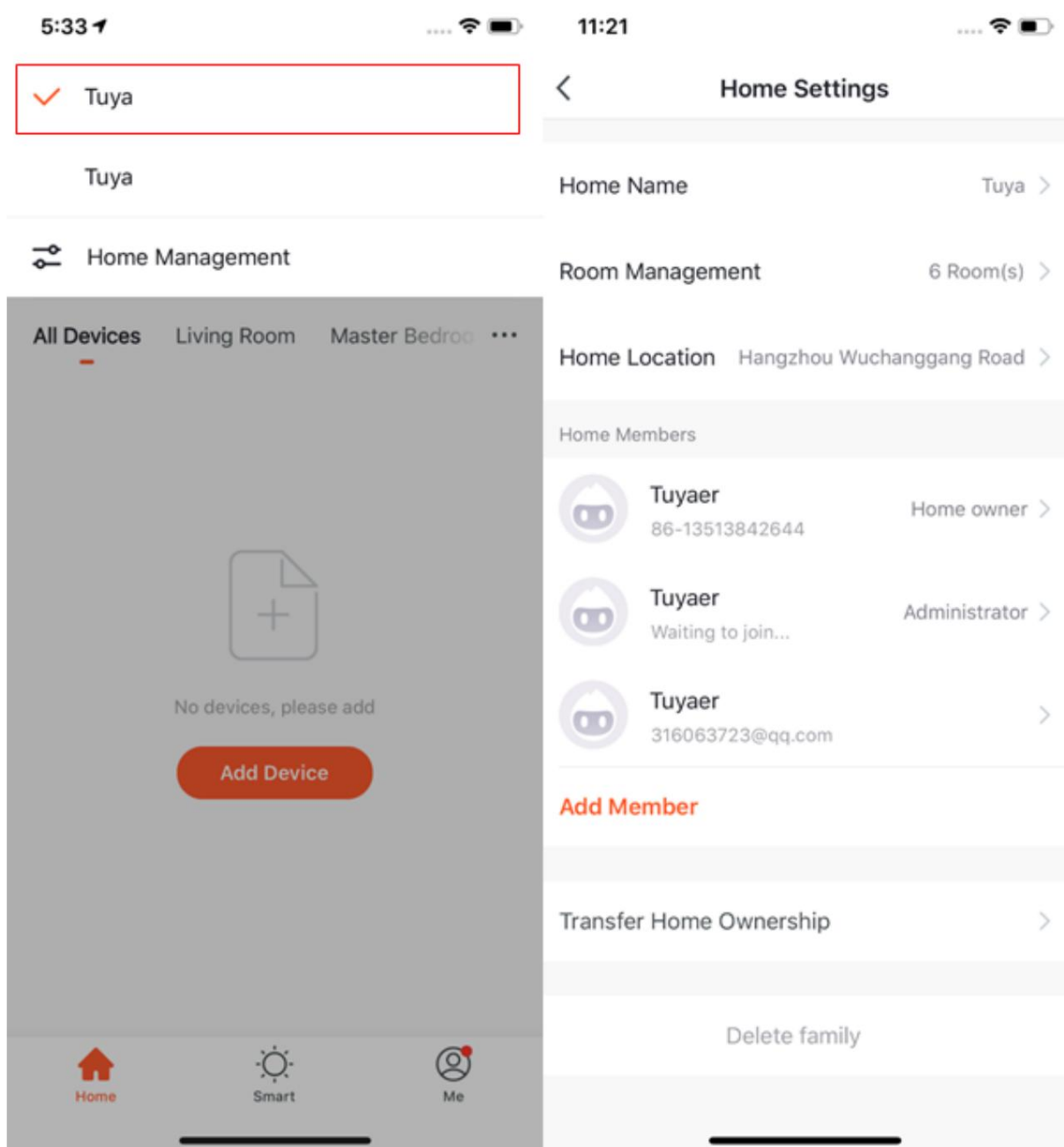

10. Pokud jste pozváni, abyste se připojili k domácnosti, obdržíte upozornění v aplikaci. Pozvánku můžete přijmout nebo odmítnout. Obdržíte také upozornění v centru zpráv.



1  (https://airtake-public-data-1254153901.cos.ap-shanghai. 2 myqcloud.com/goat/20210120/92_cd462eb03d4b929b04a12c8ebc8719.png)

2.2 Použití hlasového asistenta

1. Na domovské stránce aktivujte klepnutím na ikonu mikrofону v pravém horním rohu hlasového asistenta.
2. Pokud máte potíže s používáním hlasového asistenta, klepněte na otazník (?) v levém dolním rohu a zkontrolujte pokyny.

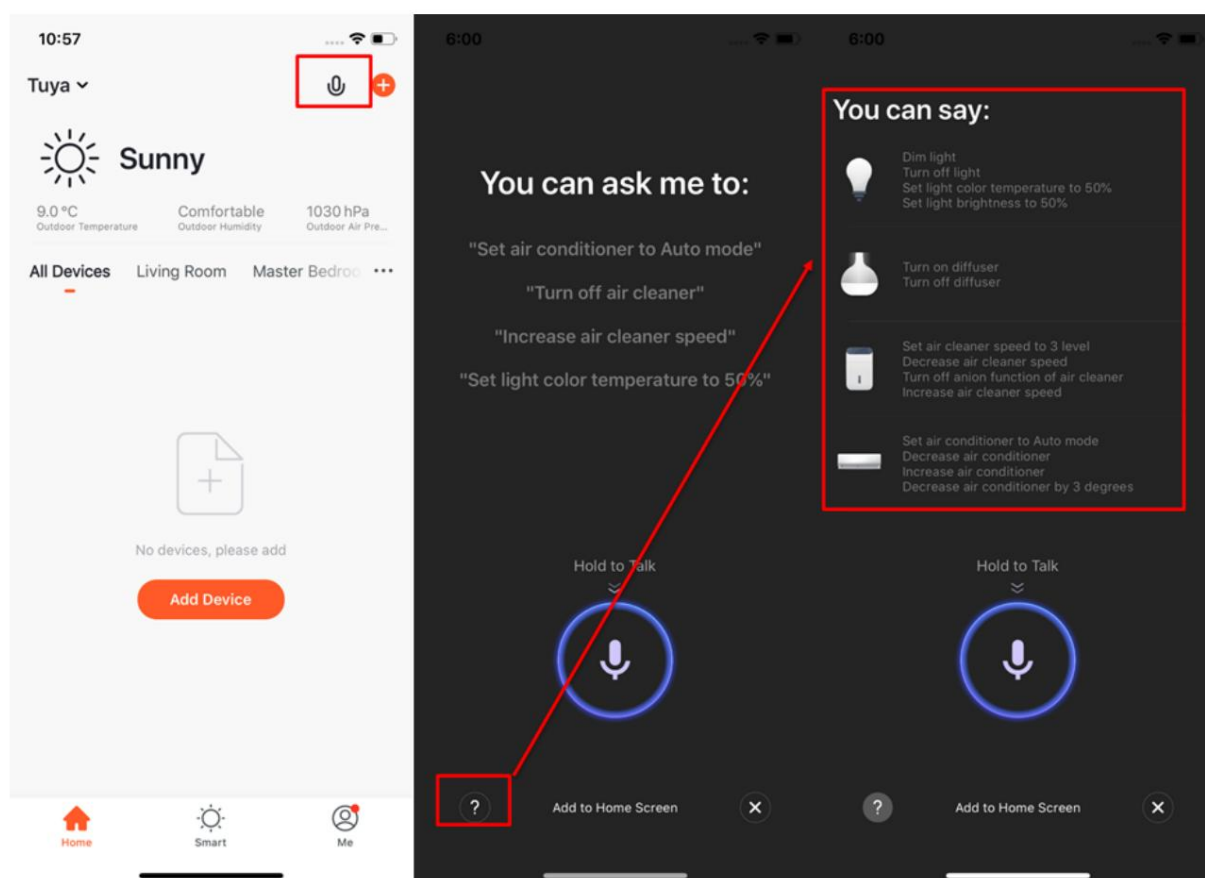

3. Postupujte podle pokynů, klepněte na ikonu mikrofону a podržte ji, abyste mohli vyslovit hlas příkaz hlasovému asistentovi.
4. Chcete-li hlasového asistenta používat pohodlněji, klepněte na Přidat na domovskou obrazovku v dolní části stránky.

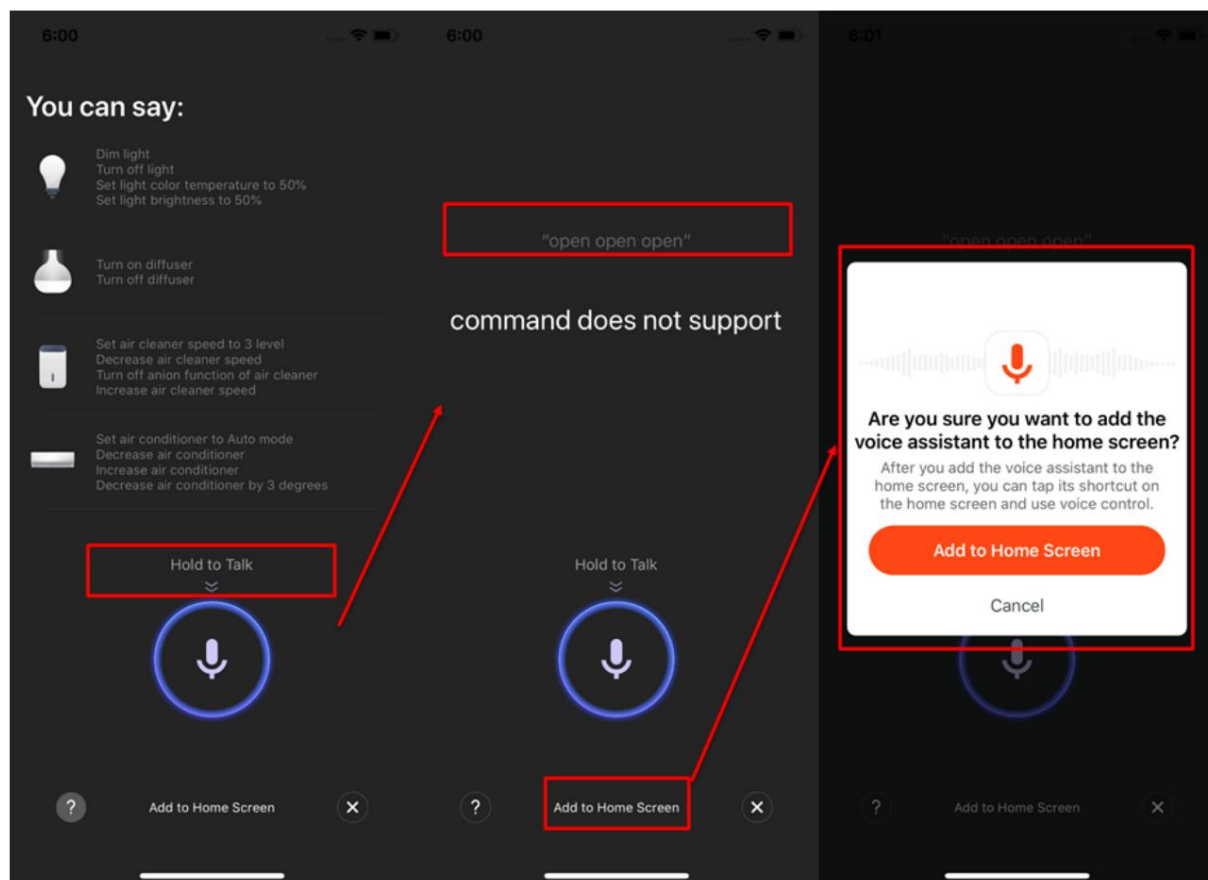

5. Pokud používáte iPhone, klepněte na Přidat na domovskou obrazovku v dialogovém okně, které se objeví. Poté postupujte podle pokynů a přidejte zástupce hlasového asistenta na domovskou stránku. Pokud váš mobilní telefon používá operační systém Android, udělte oprávnění k přidání zástupce Tuya.

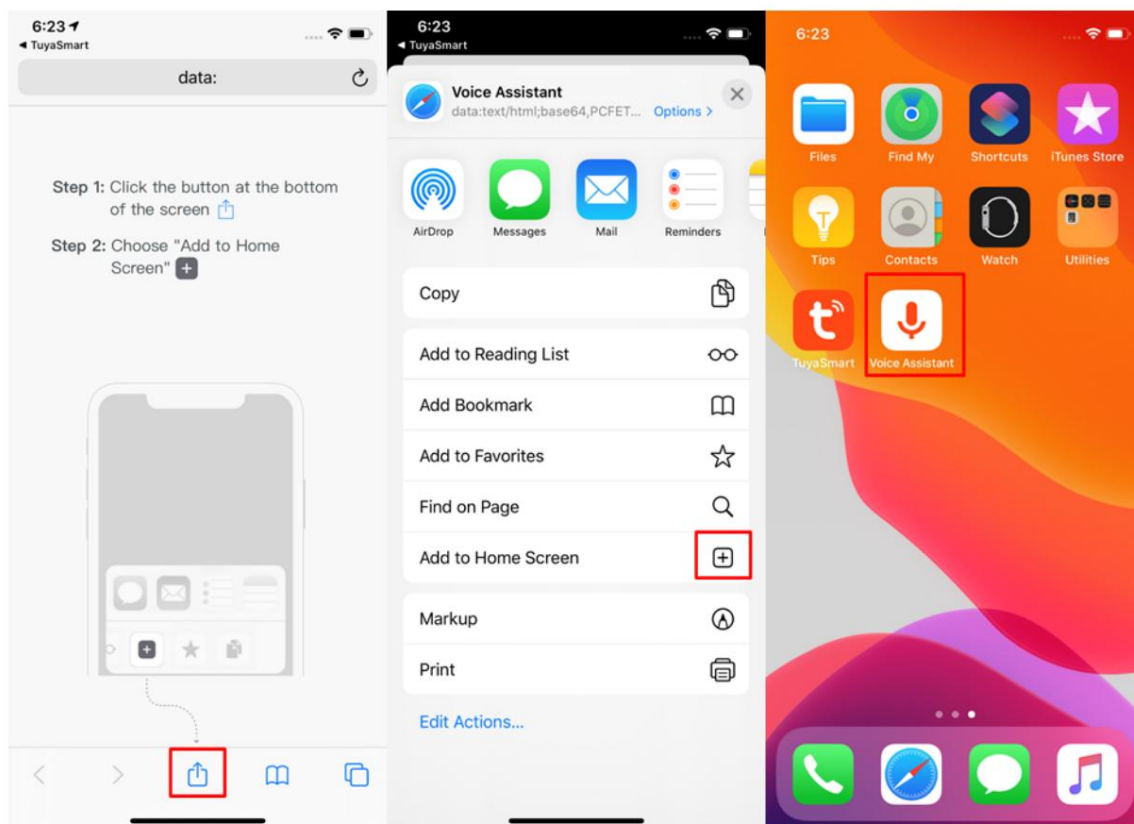

2.3 Zobrazení informací o prostředí

1. Po vyplnění informací o domově a umístění můžete na domovské stránce zobrazit informace o počasí a prostředí. Můžete také klepnout na sekci informací o počasí a prostředí a zobrazit další podrobnosti.
2. Pokud jste k aplikaci připojili senzory prostředí, jako je čistička vzduchu, vlhkoměr a teploměr, aplikace zobrazí informace o životním prostředí poskytované těmito zařízeními.
3. Na stránce podrobností může vlastník a správce rodiny přetahovat a třídit položky zobrazení.



2 POUŽÍVEJTE APLIKACI

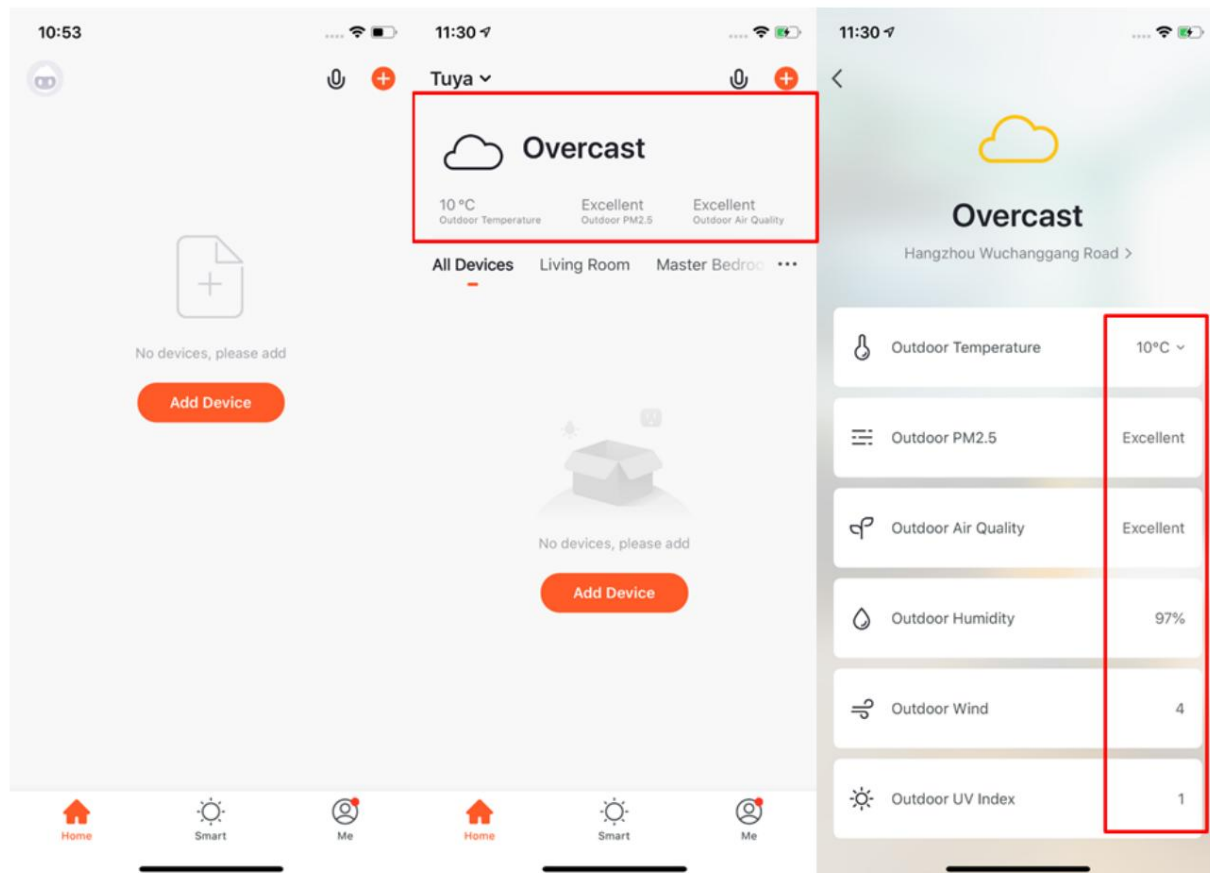



3 Přidejte zařízení

Klepnutím na Přidat zařízení nebo na ikonu plus (+) v pravém horním rohu domovské stránky přejděte na stránku přidání zařízení. Zařízení můžete přidat ručně na kartě Přidat ručně nebo klepnutím na Automatické skenování povolit aplikaci automaticky detekovat zařízení. Chcete-li přidat zařízení na kartu Automatické skenování, musíte aplikaci udělit oprávnění Wi-Fi a Bluetooth.

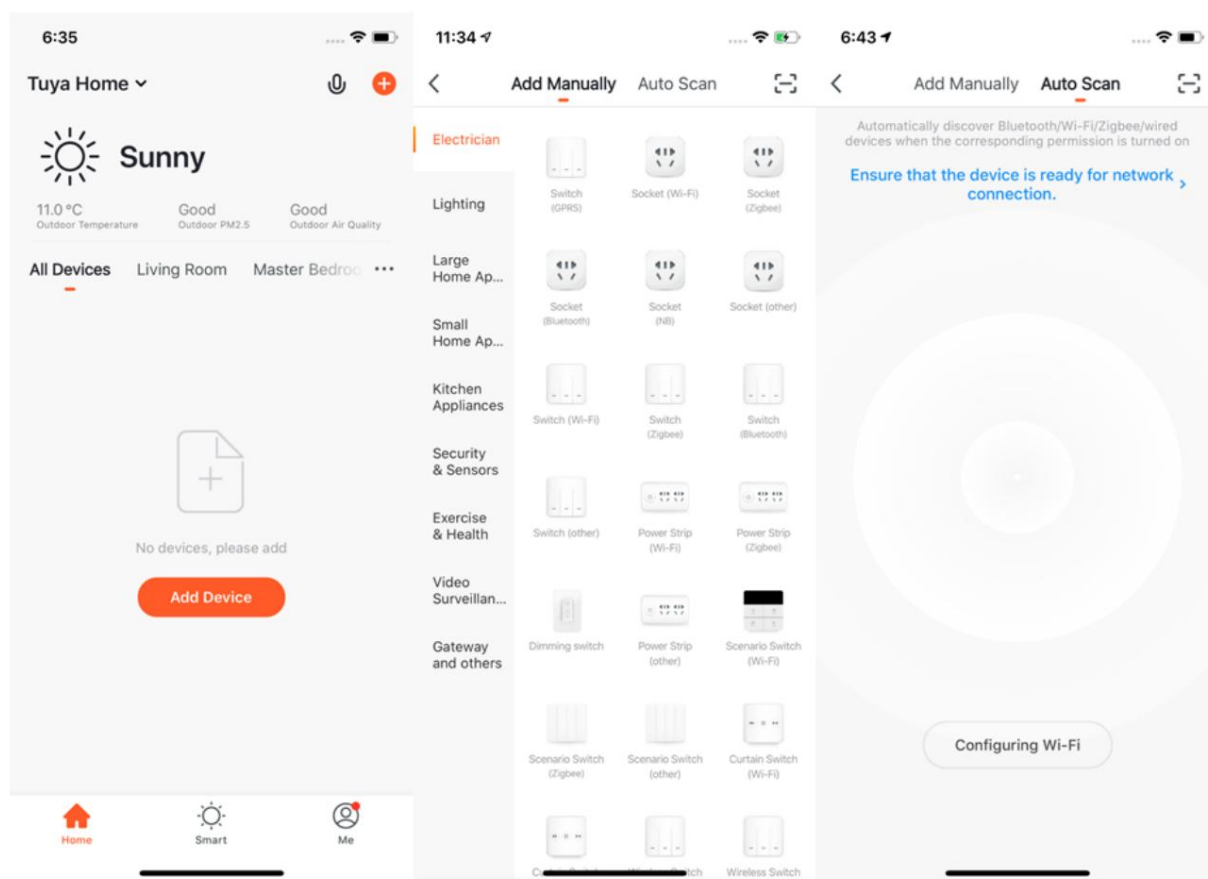

3.1 Ručně přidat zařízení Wi-Fi

1. Vyberte typ zařízení. Na zobrazené stránce zadejte heslo pro připojení k 2,4 GHz Wi-Fi síti. Pokud víte, jak provést párování, vyberte správný režim párování zařízení podle stavu indikátoru. Pokud si nejste jisti, jak provést párování, klepnutím na Provést párování sítě zobrazíte průvodce.

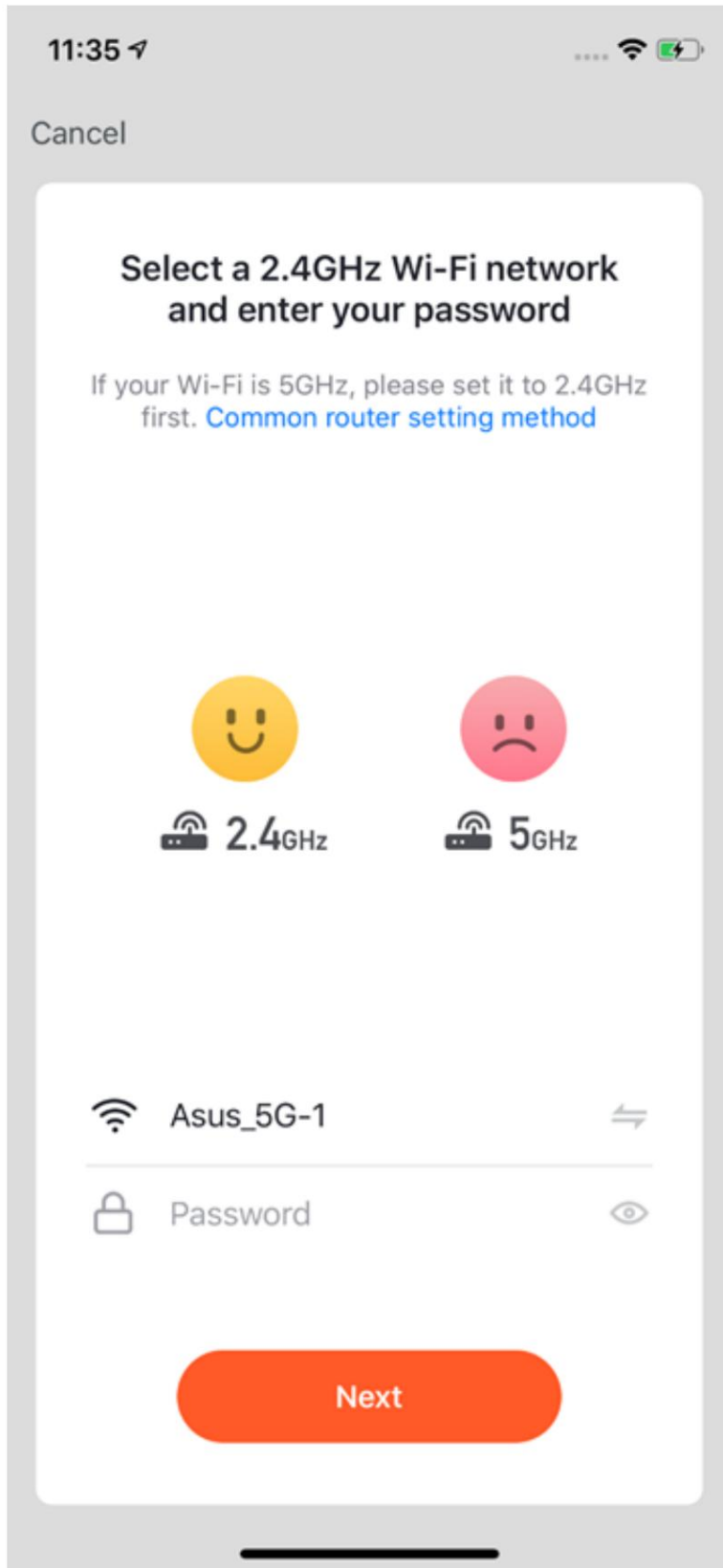



2. V aplikaci jsou k dispozici dva režimy párování. Režim EZ je výchozí režim a režim AP je kompatibilní režim. Mezi těmito dvěma režimy můžete přepínat klepnutím na položku Net Pairing Mode v pravém horním rohu. Můžete také klepnout na ikonu fotoaparátu v pravém horním rohu dialogového okna Reset the device (Obnovit zařízení) a zobrazit výukové video.

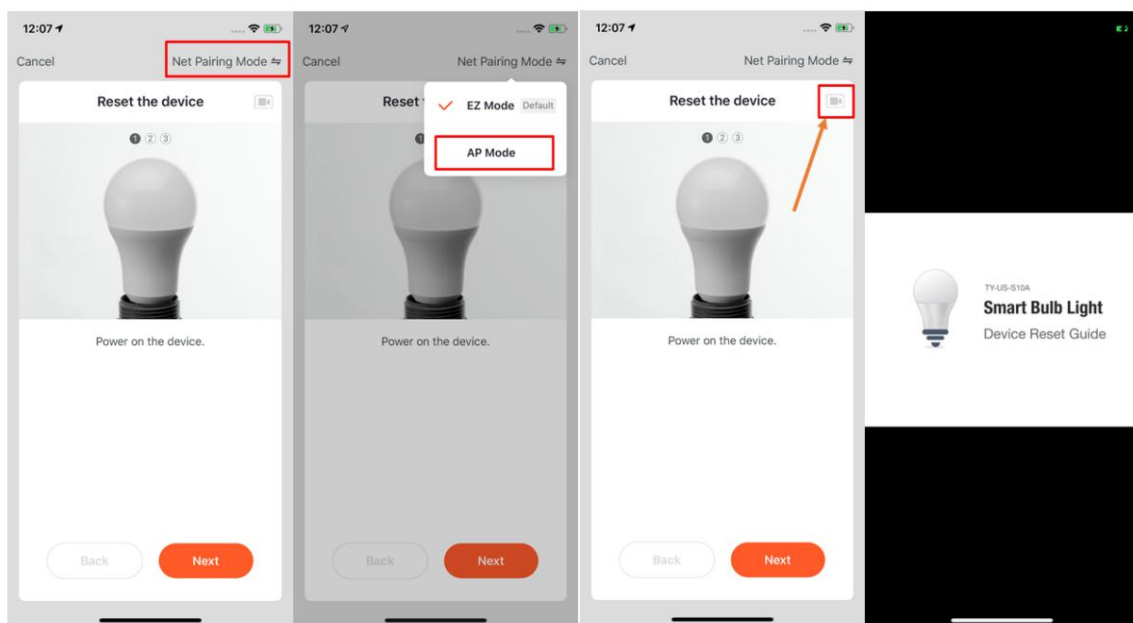

3.2 Ručně přidejte zařízení Wi-Fi v režimu EZ

1. V režimu EZ se řiďte pokyny, aby indikátor mohl rychle blikat.

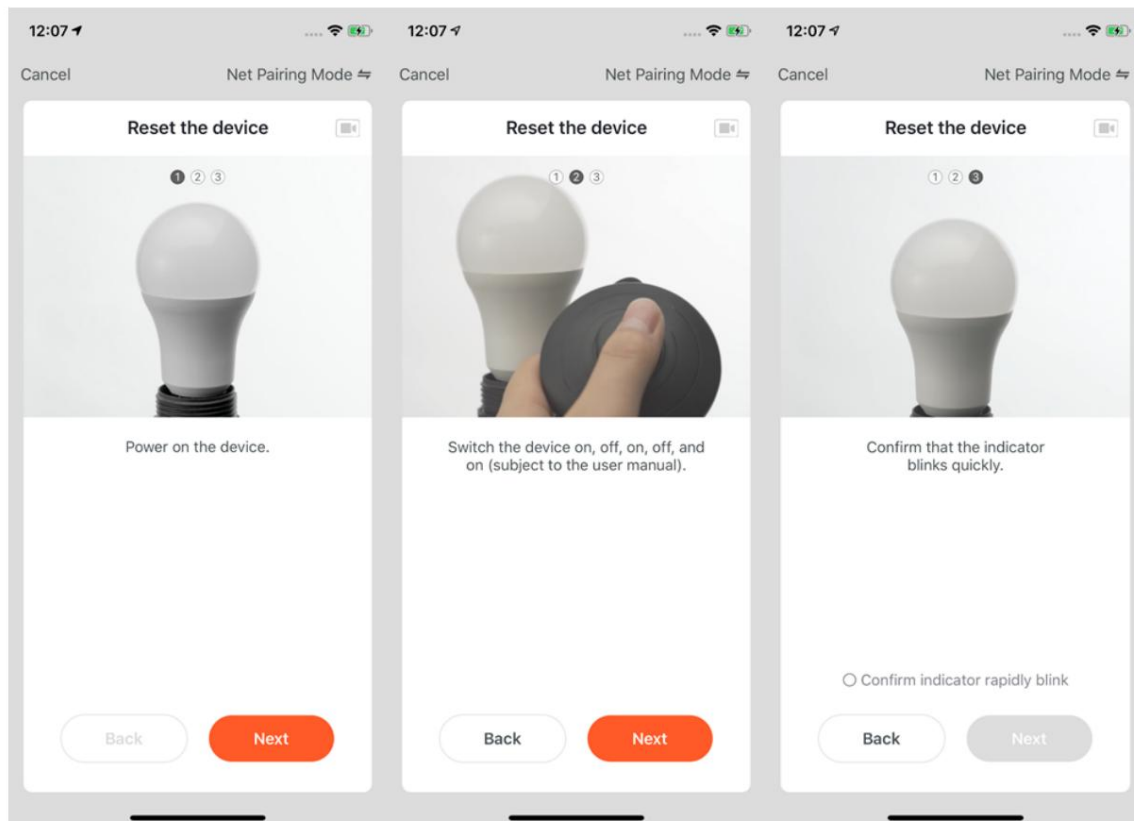

2. Vyberte Potvrdit, indikátor rychle bliká a klepněte na Další. Následující první dva snímky obrazovky zleva ukazují proces párování. Můžete upravit názvy přidávaných zařízení a určit místnost, kde se zařízení používají. Název zařízení může obsahovat maximálně 64 znaků.
3. Pokud se párování nezdaří, postupujte podle pokynů na následujícím třetím snímku obrazovky z zbývá vyřešit problémy.

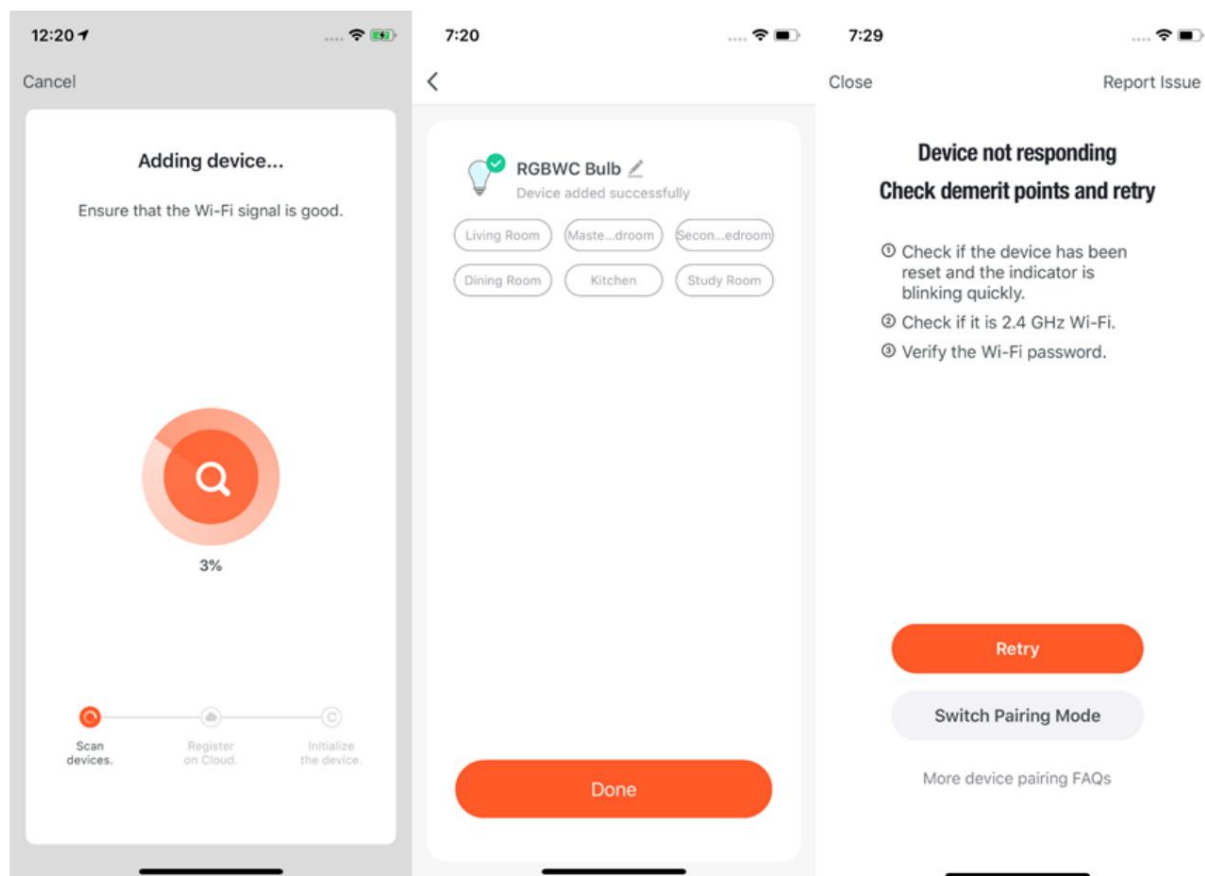

3.3 Ručně přidejte zařízení Wi-Fi v režimu AP

Pokud používáte dvoupásmovou síť, která podporuje pásma 2,4 GHz i 5 GHz, můžete k přidání zařízení použít režim AP.

1. V režimu AP podle pokynů povolte, aby indikátor pomalu blikal, vyberte možnost Potvrdit pomalé blikání indikátoru a klepněte na Další.

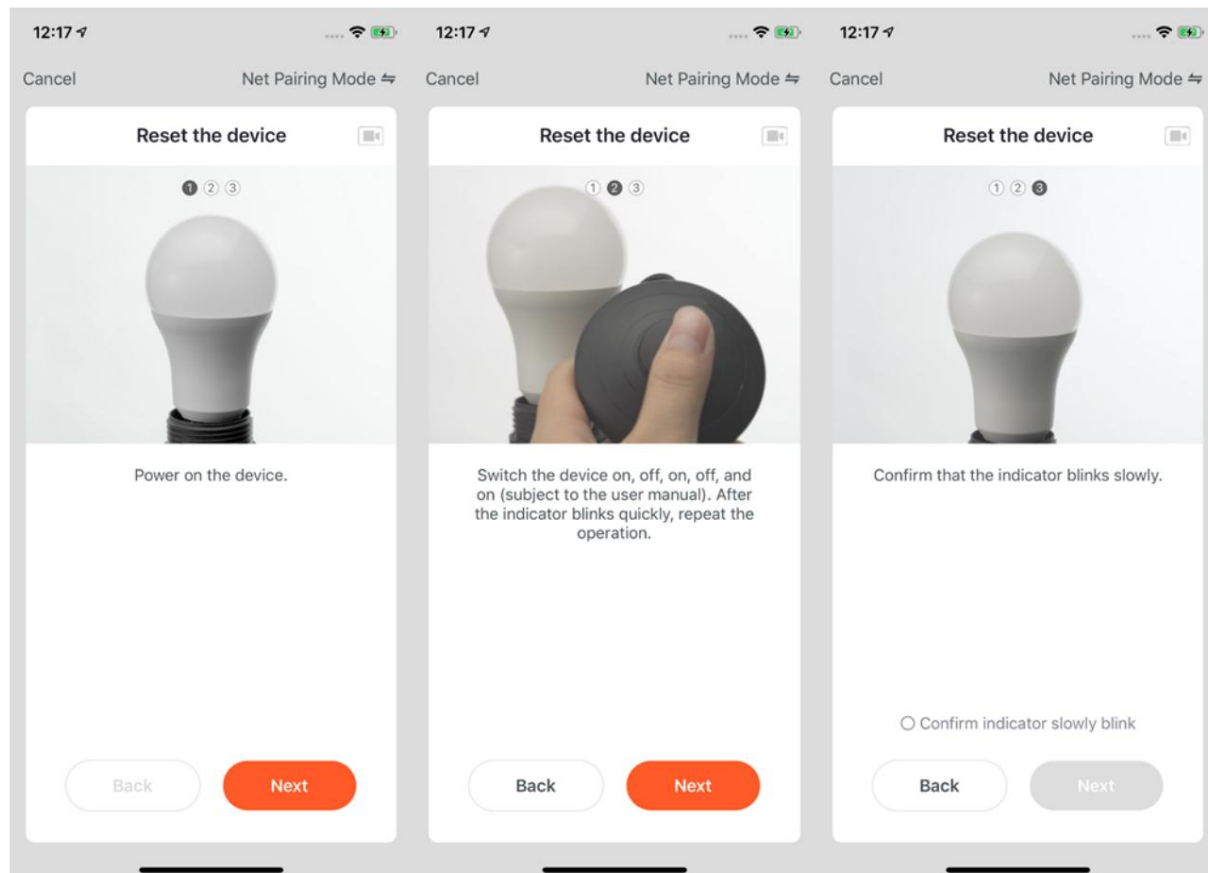

2. V režimu AP musíte připojit svůj mobilní telefon k Wi-Fi hotspotu, který začíná SmartLife.

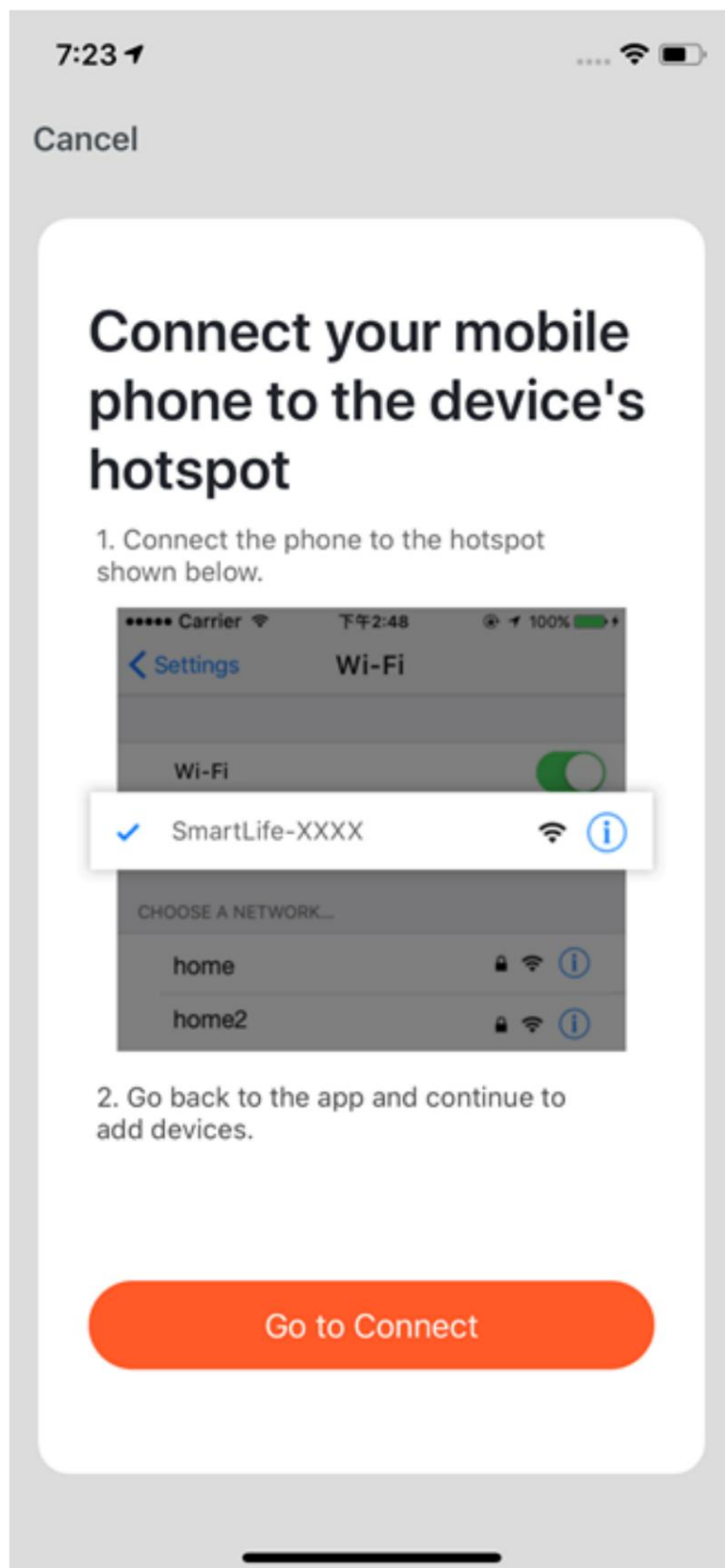



- Na stránce nastavení Wi-Fi vašeho mobilního telefonu najdete Wi-Fi hotspot počínaje SmartLife a klepnutím na Wi-Fi hotspot k němu připojte svůj mobilní telefon.
- Po úspěšném připojení se vraťte do aplikace a zahajte párování. Wi-Fi hotspoty některých zařízení mohou používat vlastní název. Mobilní telefon musíte připojit k síti Wi-Fi 2,4 GHz.

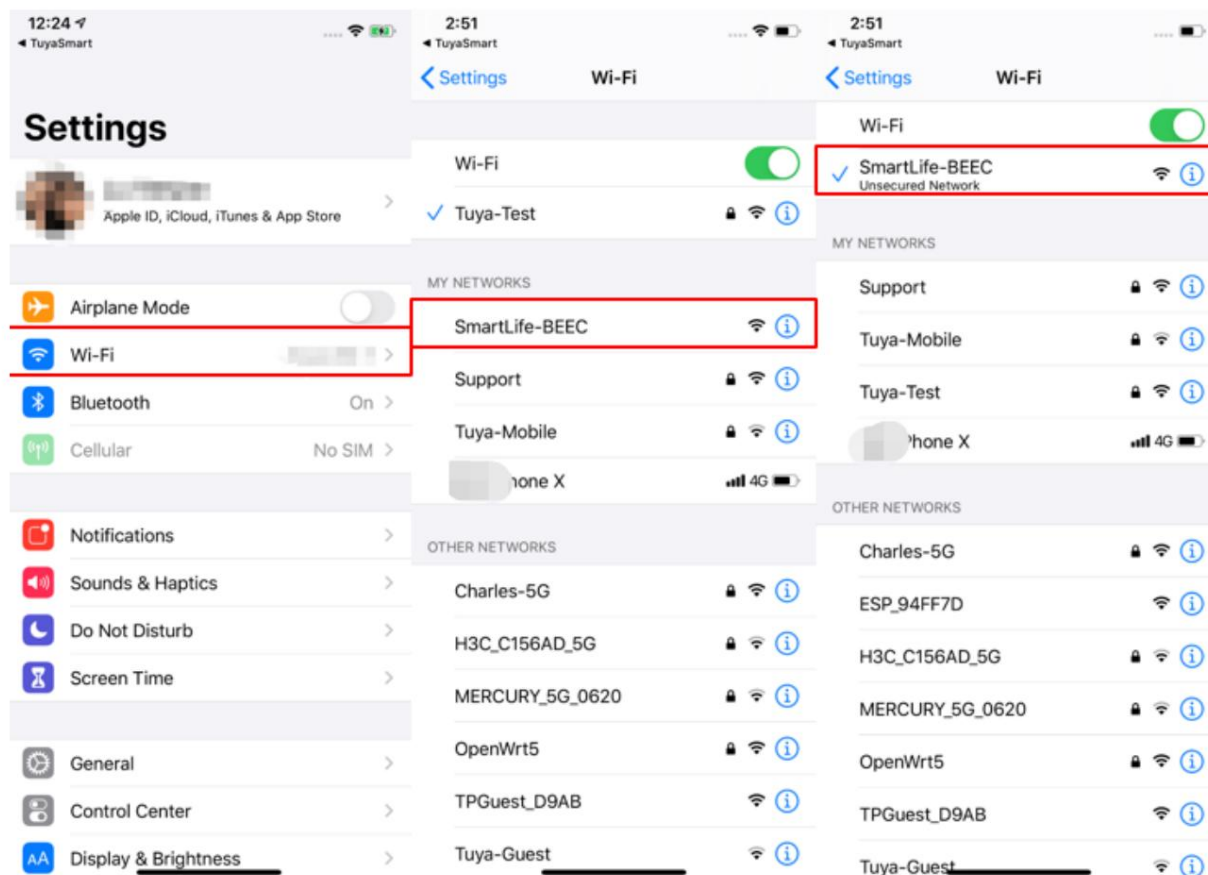

- Po návratu na stránku párování zařízení v aplikaci proces párování pokračuje. Po přidání zařízení můžete upravit název zařízení a určit místnost, kde se zařízení používá. Název zařízení může obsahovat maximálně 64 znaků.
- Pokud se párování nezdaří, postupujte podle pokynů na následujícím třetím snímku obrazovky z zbývá vyřešit problémy.

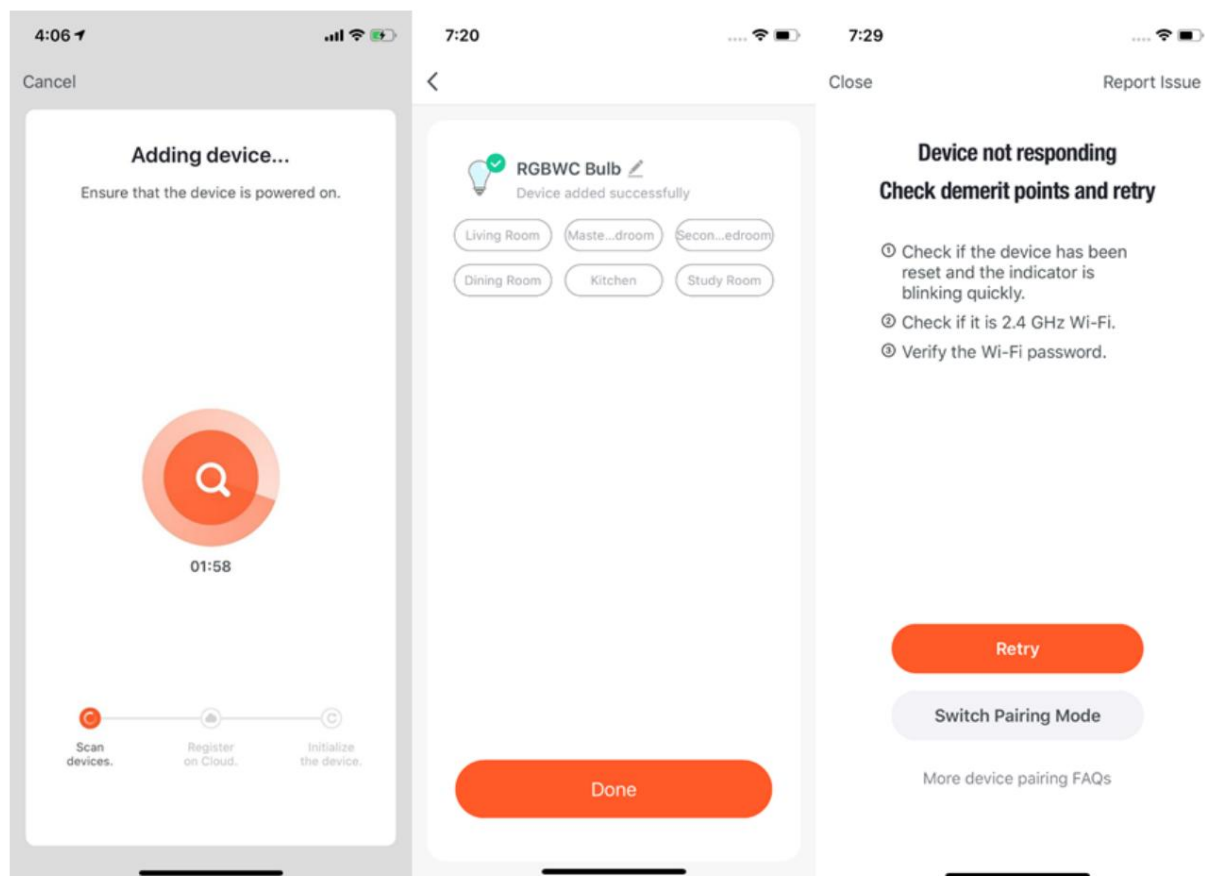

3.4 Ručně přidejte zařízení s duálním režimem Wi-Fi+Bluetooth

1. Pokud používáte produkt s duálním režimem Wi-Fi+Bluetooth, nejprve zařízení zapněte.

Poté povolte na svém mobilním telefonu Bluetooth a otevřete aplikaci. Zobrazí se zařízení s duálním režimem Bluetooth a Wi-Fi+Bluetooth, která jsou připravena ke spárování.

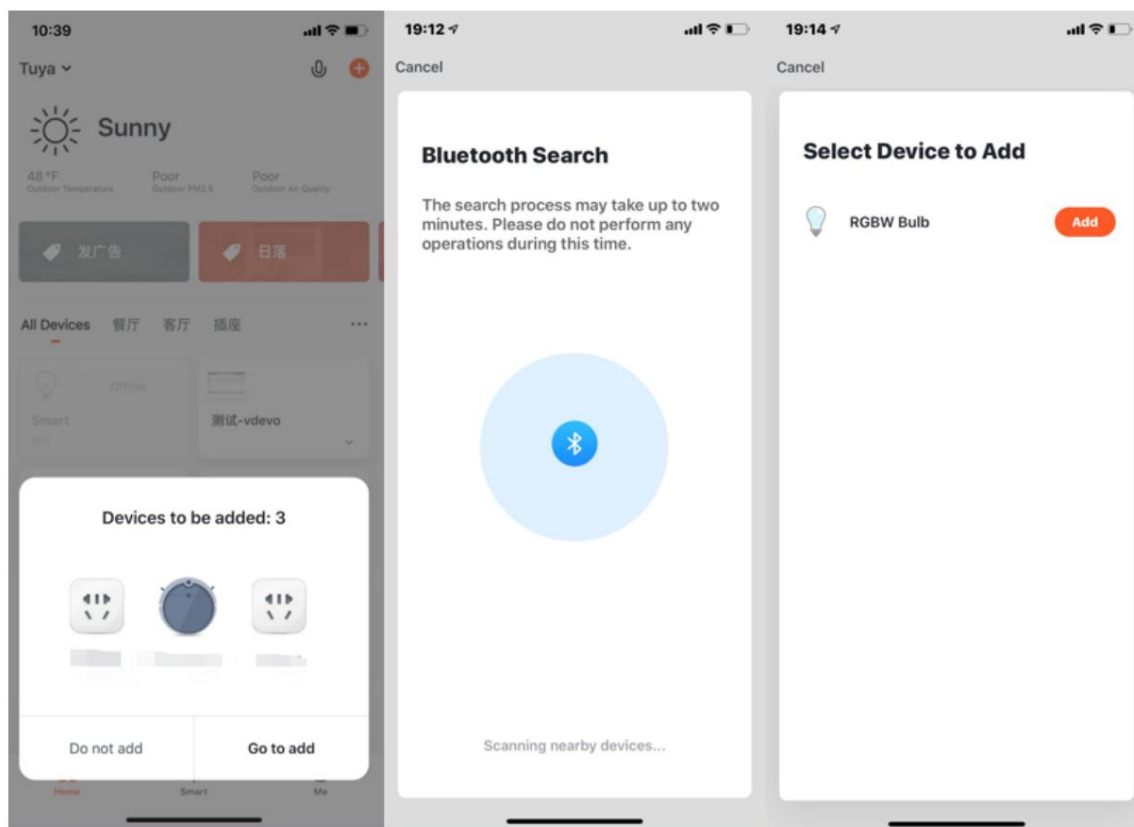

2. Vyberte zařízení, které chcete přidat. Na stránce nastavení Wi-Fi zadejte heslo pro připojení k 2,4 GHz Wi-Fi síti. Počkejte, až zařízení automaticky dokončí párování.

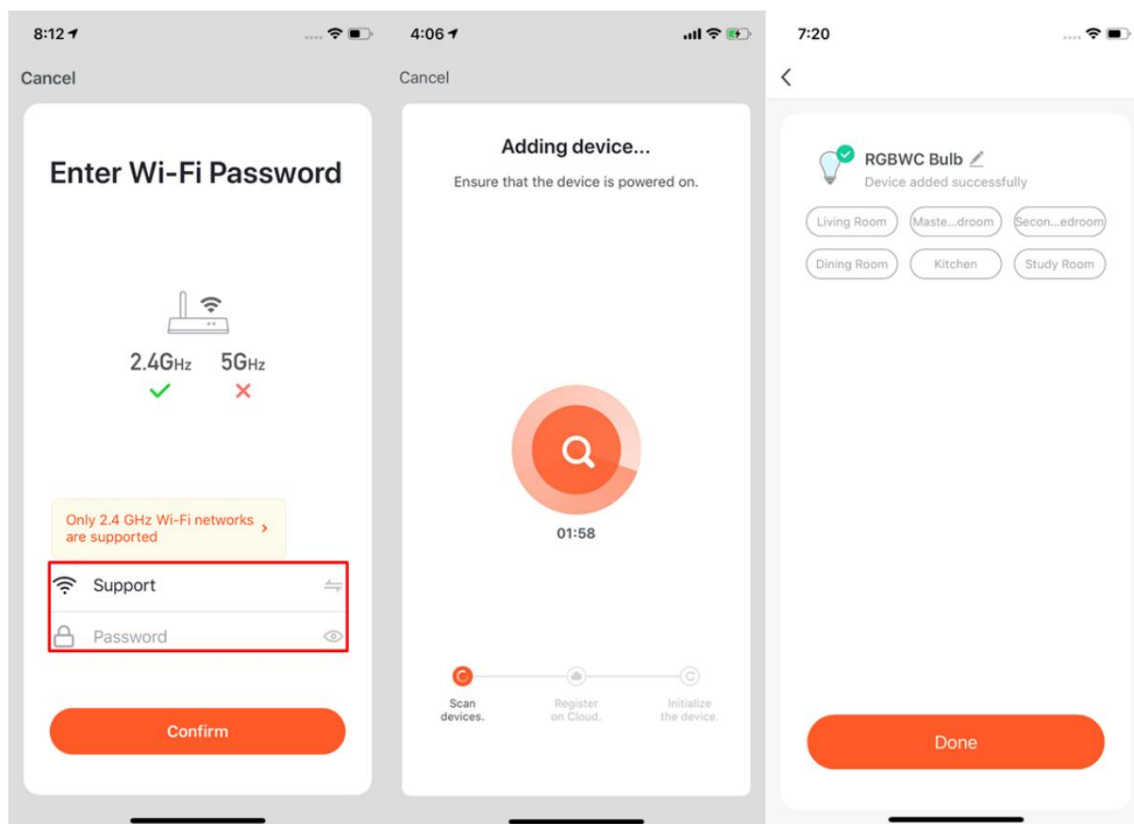

3. Pokud nechcete na svém mobilním telefonu aktivovat Bluetooth, přejděte na kartu Přidat ručně . Vyberte typ zařízení, které podporuje párování Wi-Fi. Pokud používáte režim EZ, postupujte podle pokynů na snímcích obrazovky, abyste umožnili indikátoru rychle blikat, vyberte možnost Potvrdit rychlé blikání indikátoru a klepněte na Další.



3 PŘIDAT ZAŘÍZENÍ

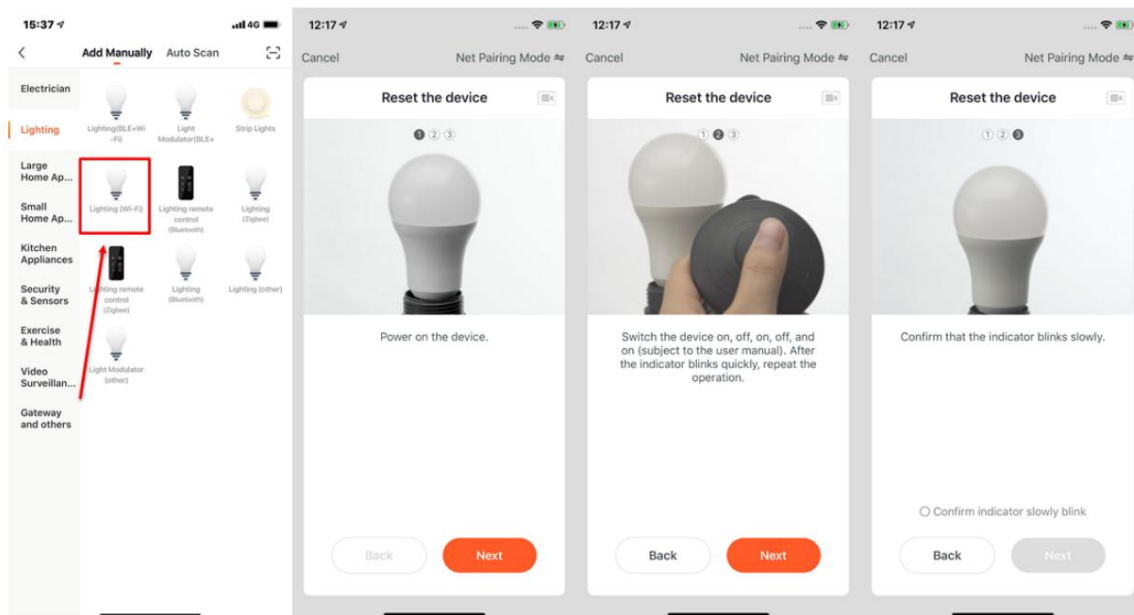

4. Počkejte, až zařízení dokončí párování. Po přidání zařízení můžete upravit název zařízení a určit místnost, kde se zařízení používá.

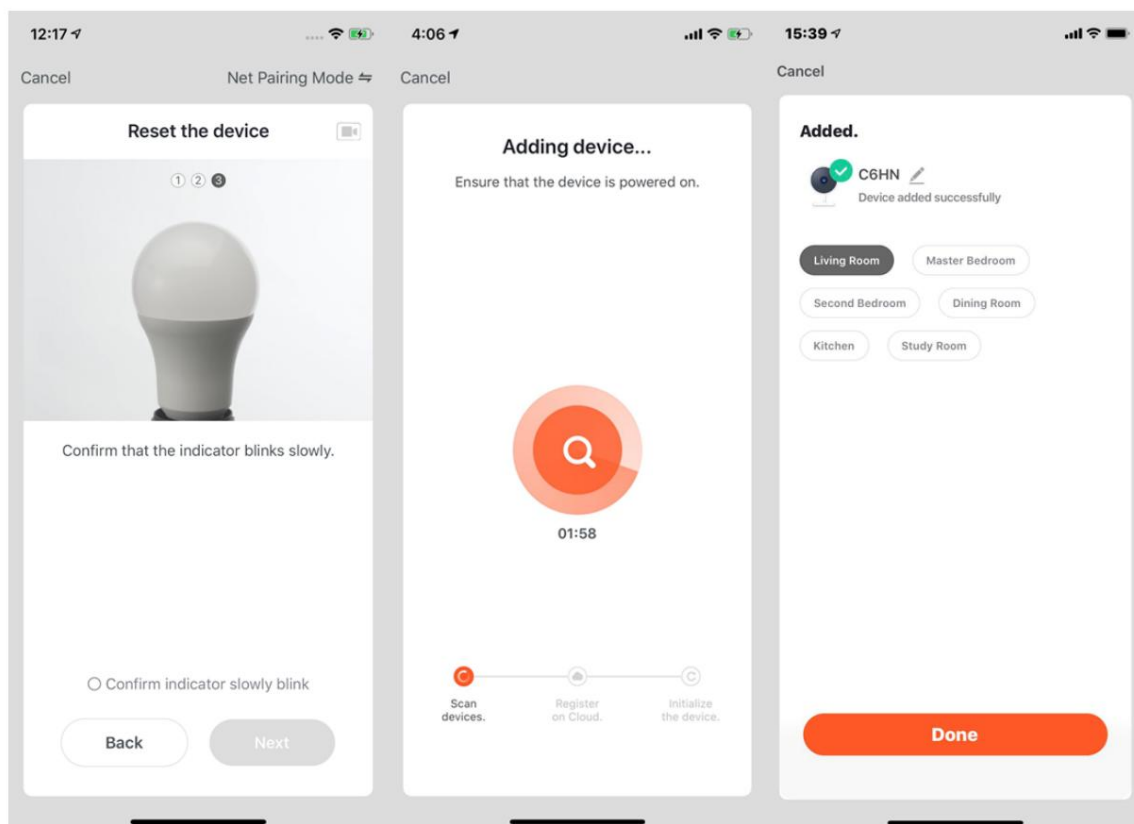

U zařízení s duálním režimem Wi-Fi+Bluetooth můžete také provést následující



kroky k přidání zařízení pomocí Bluetooth.

5. Na kartě Přidat ručně vyberte typ zařízení, které podporuje párování Bluetooth.

Na stránce, která se zobrazí, postupujte podle podrobného návodu v aplikaci, abyste umožnili indikátoru rychle blikat, vyberte Potvrdit, že světlo zablikalo nebo dýchalo, a klepněte na Další.

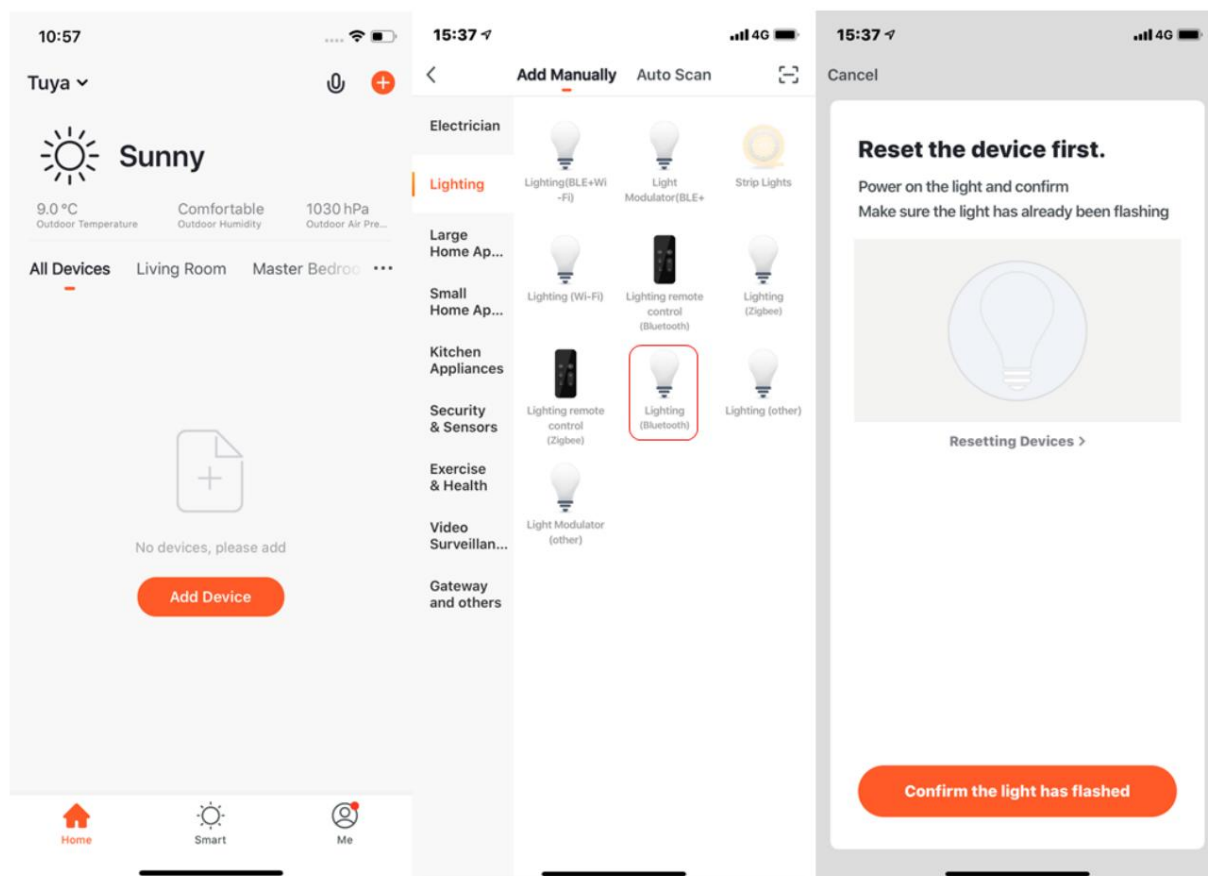

6. Poté, co aplikace rozpozná zařízení, klepněte na Přidat. Po přidání zařízení klepněte na Hotovo.

Pokud používáte dvoupásmovou síť, která podporuje pásma 2,4 GHz i 5 GHz, můžete k přidání zařízení použít režim AP.

Chcete-li přidat zařízení v režimu AP, musíte podle pokynů povolit, aby indikátor pomalu blikal, vyberte možnost Potvrdit pomalé blikání indikátoru a klepněte na Další. Poté přidejte zařízení podle pokynů na následujících stránkách.

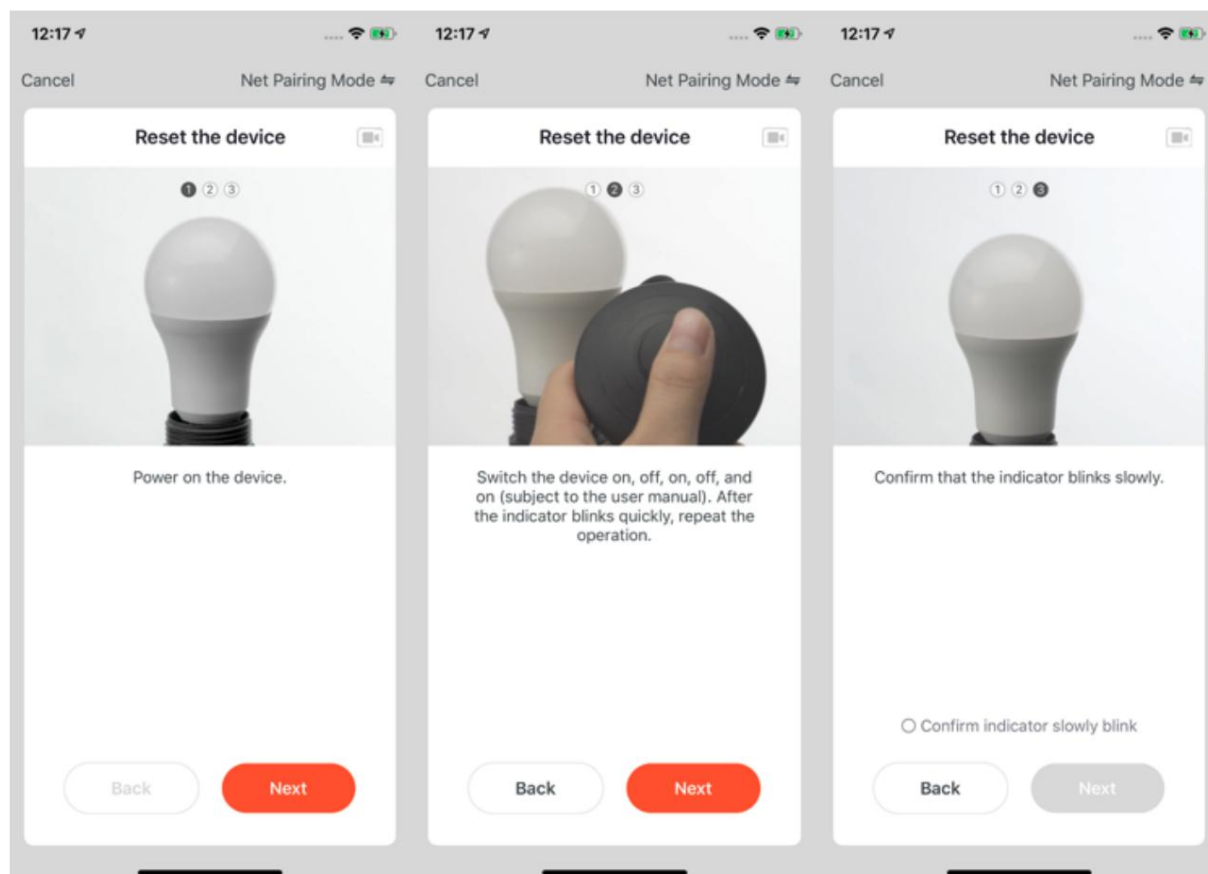

3.5 Ruční přidání zařízení Zigbee

1. Před přidáním zařízení Zigbee musíte přidat bránu. Chcete-li přidat bránu, klepněte na Přidat zařízení na domovské stránce. Na stránce, která se zobrazí, klepněte na položku Ovládání brány v levém navigačním panelu a vyberte bránu.
2. Zapněte bránu a pomocí síťového kabelu ji připojte k routeru.
3. Ujistěte se, že váš mobilní telefon a brána jsou ve stejné síti LAN. Mobilní telefon musí být připojen k 2,4 GHz Wi-Fi síti.



3 PŘIDAT ZAŘÍZENÍ

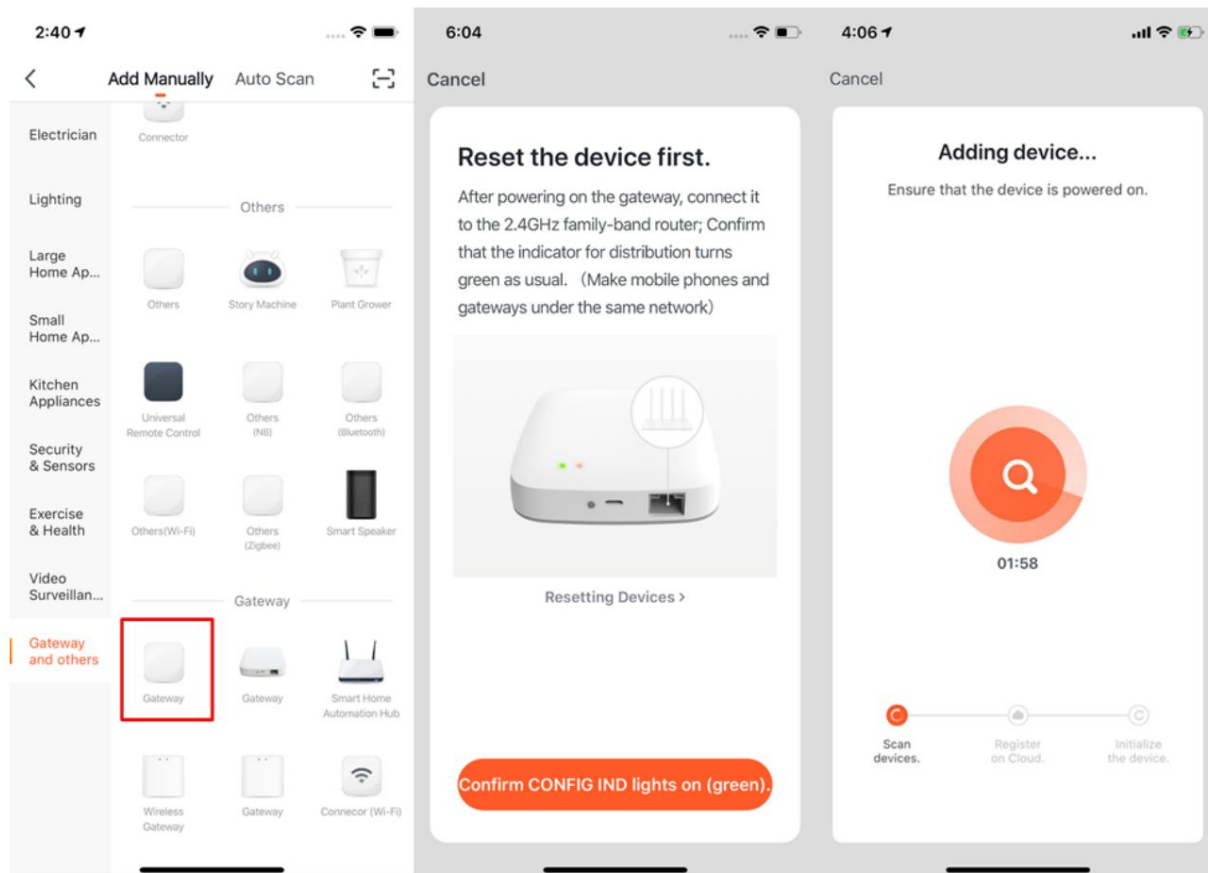

4. Po přidání brány můžete přidat zařízení Zigbee, ke kterému je připojeno brána.

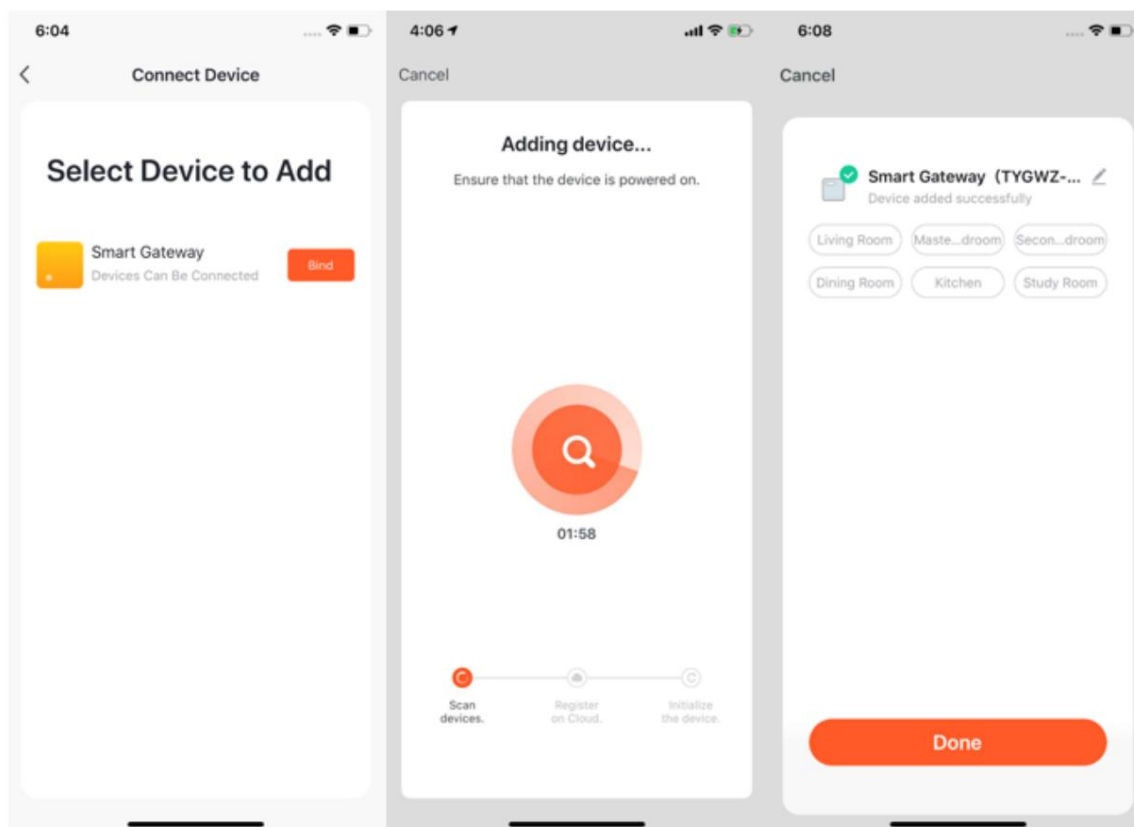

5. Chcete-li přidat zařízení Zigbee, které je připojeno k bráně, přejděte na stránku brány a klepněte na Přidat podzařízení. Zbývající kroky k přidání zařízení Zigbee jsou stejné jako přidání zařízení Wi-Fi a zařízení Bluetooth.
6. Nejnovější verze aplikace podporuje automatické zjišťování blízkých zařízení Zigbee, což vám umožňuje přidat k bráně více zařízení najednou.

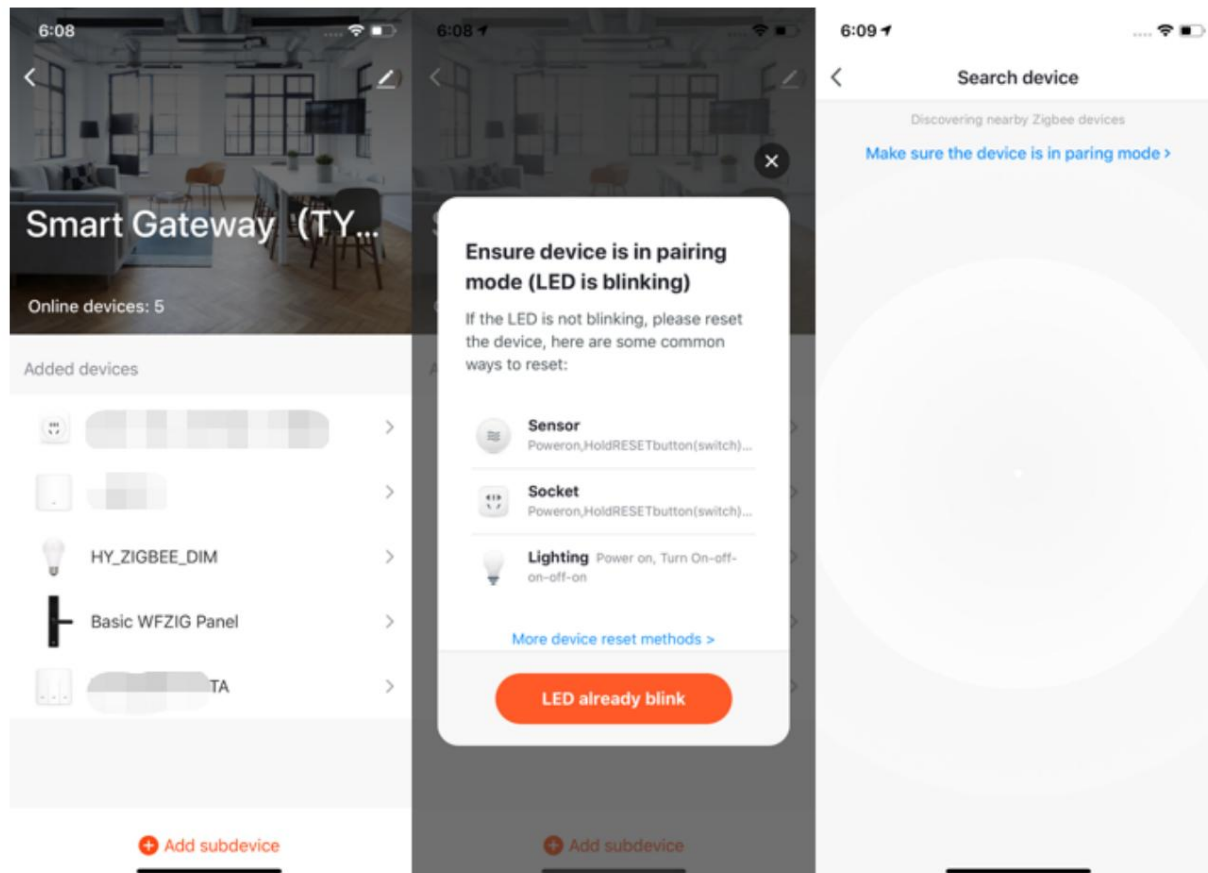

7. Pokud je vaše brána poškozená nebo nefunguje správně, můžete ji nahradit novou bránou, přičemž všechna zařízení a scény nakonfigurované pro poškozenou bránu budou synchronizovány s novou bránou. Chcete-li vyměnit poškozenou bránu, klepněte na Nahradit poškozenou bránu na stránce správy poškozené brány. Na stránce, která se zobrazí, zadejte SN kód nebo ID zařízení nové brány.

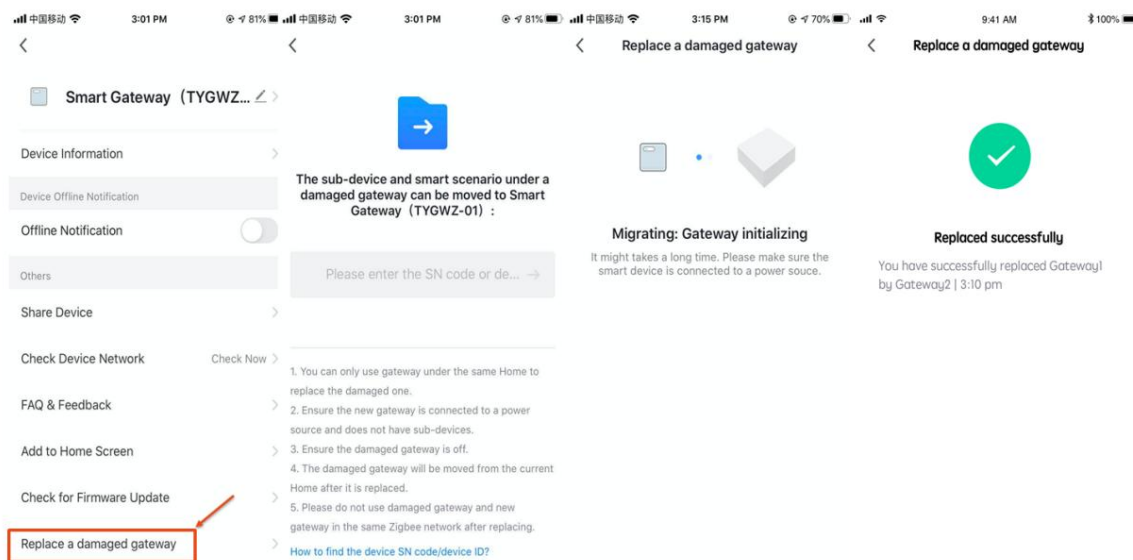

3.6 Ručně přidejte IP kamery (IPC) v režimu párování QR kódů

Kromě režimu EZ (výchozí) a režimu AP lze některá zařízení, jako jsou IPC a brány, přidat také ručně v režimu Kabel.

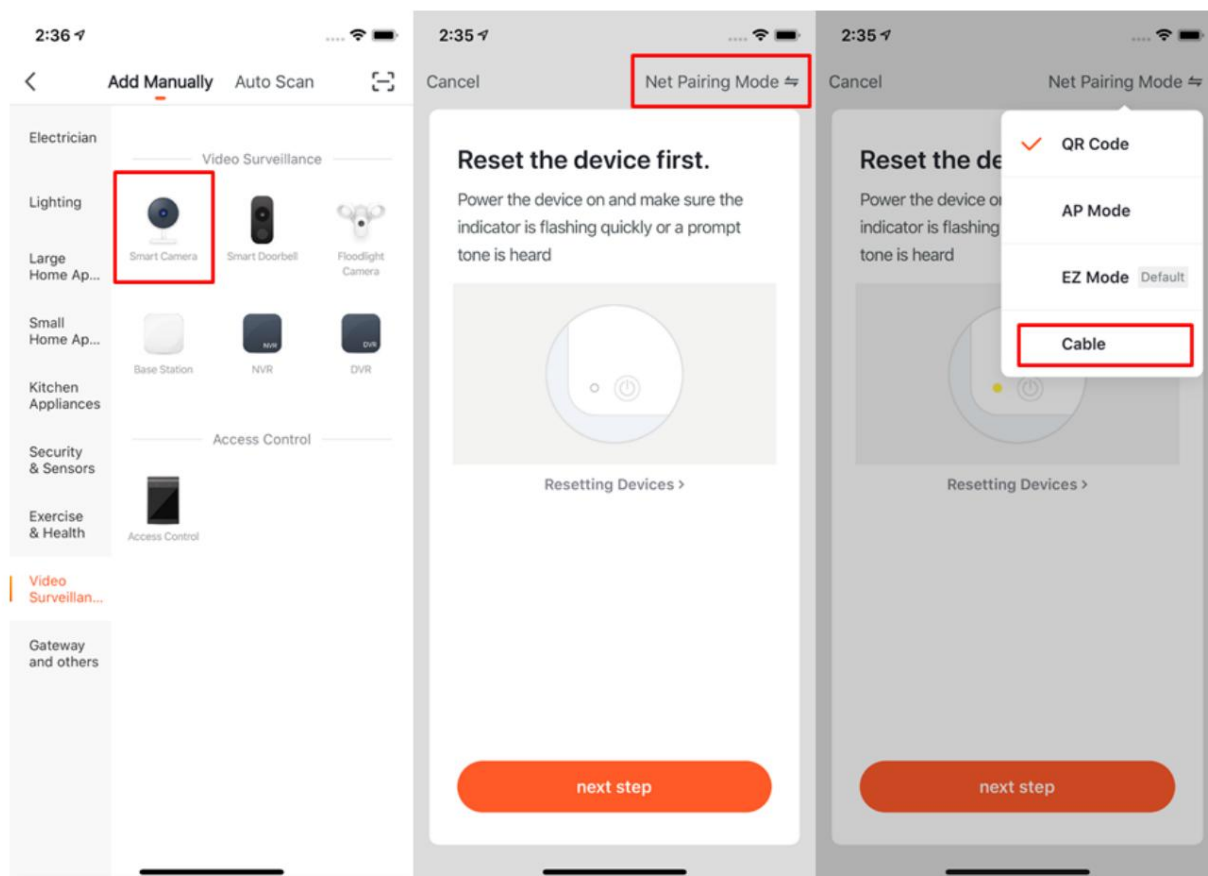

Chcete-li přidat IPC do sítě pomocí QR kódu, proveďte následující kroky:

1. Resetujte IPC. Informace o tom, jak resetovat IPC, získáte klepnutím na tlačítko Provést párování sítě podle výzvy na stránce. Když je fotoaparát resetován, rychle bliká.

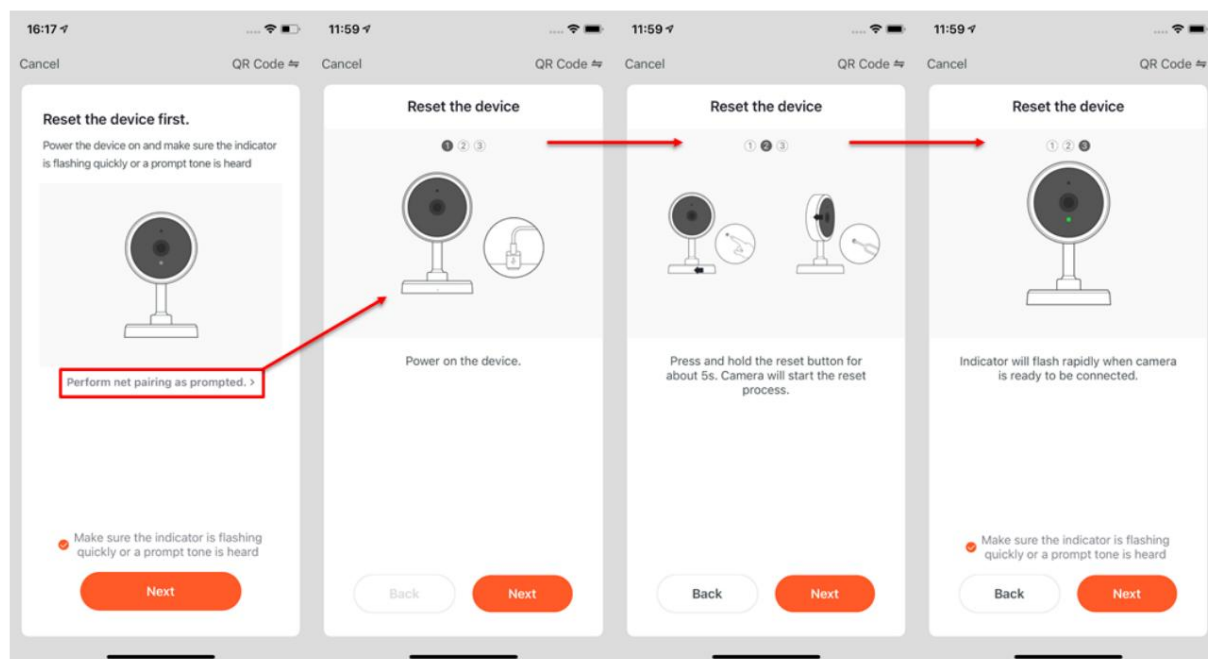

2. Po resetování fotoaparátu vyberte Ujistěte se, že indikátor rychle bliká nebo zazní výstražný tón, a na stránce klepněte na Další . Budete přesměrováni na stránku, kde musíte zadat heslo k Wi-Fi.
3. Po zadání hesla Wi-Fi klepněte na Další. Namiřte QR kód na obrazovce na IPC do vzdálenosti 15 cm až 20 cm, dokud neuslyšíte vyzváněcí tón z kamery.
4. Klepněte na Slyšel jsem výzvu. Poté aplikace zahájí proces párování zařízení.
5. Pokud se přidání zařízení nezdaří, můžete postupovat podle tipů k odstranění problému.



3 PŘIDAT ZAŘÍZENÍ

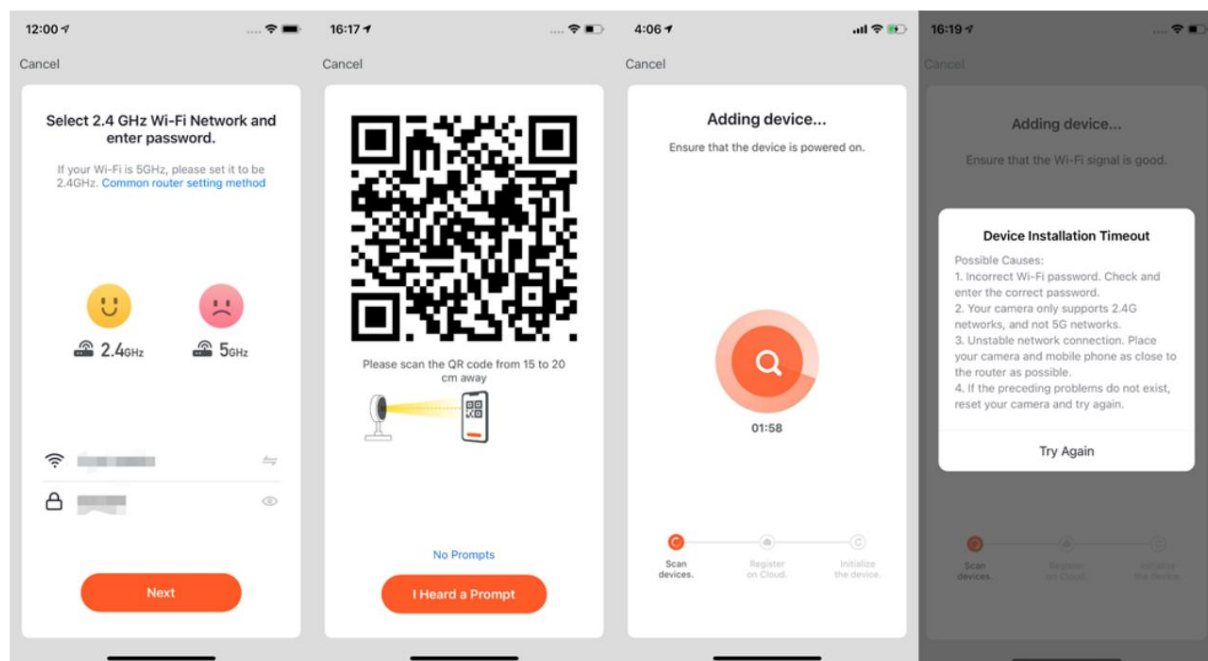

3.7 Přidání zařízení v režimu automatického skenování

1. Automatické vyhledávání vám umožňuje vyhledávat více zařízení, včetně zařízení Wi-Fi, bran Bluetooth, zařízení Bluetooth mesh, bran Zigbee a zařízení Zigbee připojených k vaší bráně. Všechna nalezená zařízení lze přidat jedním klepnutím. 2. Pokud vyhledávání vyprší a nejsou nalezena žádná zařízení, postupujte podle pokynů k odstraňování problémů a zkuste to znovu, nebo zkuste zařízení přidat ručně.

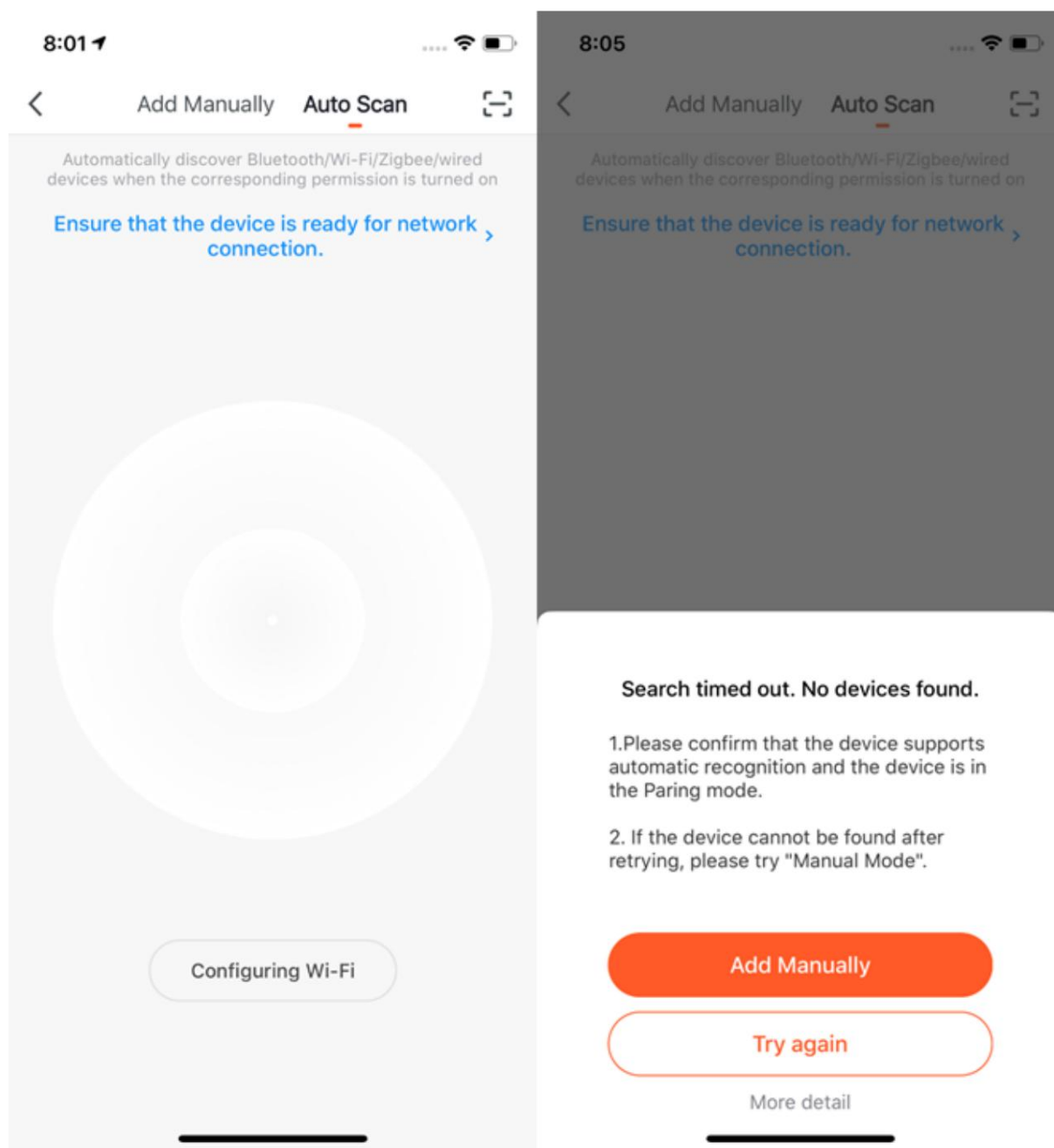

3. Pokud k přidávání zařízení používáte režim Auto Scan, musíte pro skenování zařízení zapnout Wi-Fi a Bluetooth. Zařízení Wi-Fi lze nalézt pouze tehdy, když je Wi-Fi zapnuto. Zařízení Bluetooth v okolí lze nalézt pouze při zapnutém Bluetooth.

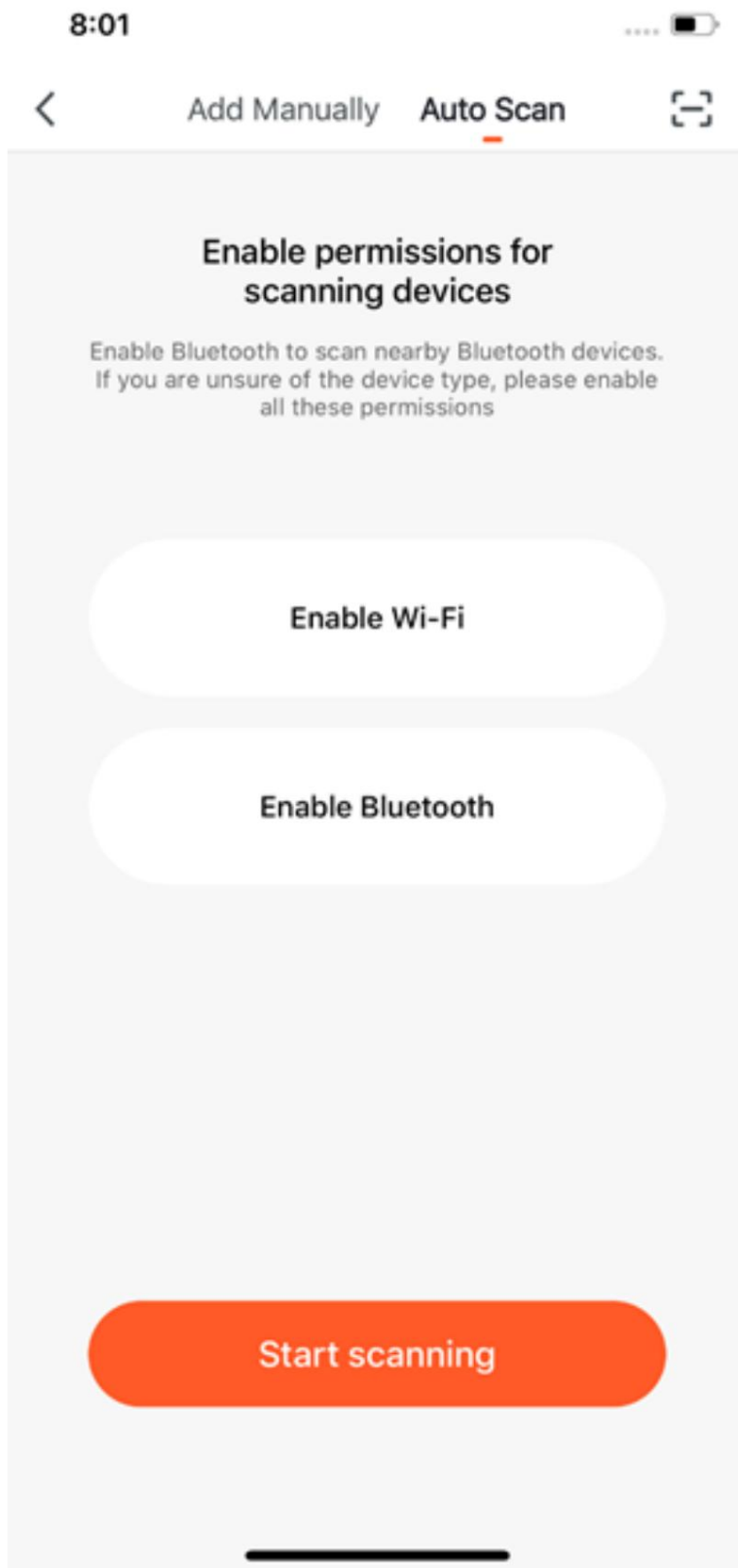



4. Nejnovější verze aplikace podporuje automatické zjišťování blízkých zařízení Bluetooth pro zlepšení uživatelské zkušenosti.
5. Jakmile vstoupíte na stránku správy domácnosti, aplikace automaticky vyhledá zařízení Bluetooth, která jsou v režimu párování, a ve vyskakovacím okně zobrazí nalezená zařízení Bluetooth.
6. Můžete zvolit **Nepřidávat** nebo **Přejít na přidání** a určit, zda je chcete přidat Zařízení Bluetooth. Ujistěte se, že je Bluetooth zapnuto a zařízení Bluetooth jsou během skenování v režimu párování.

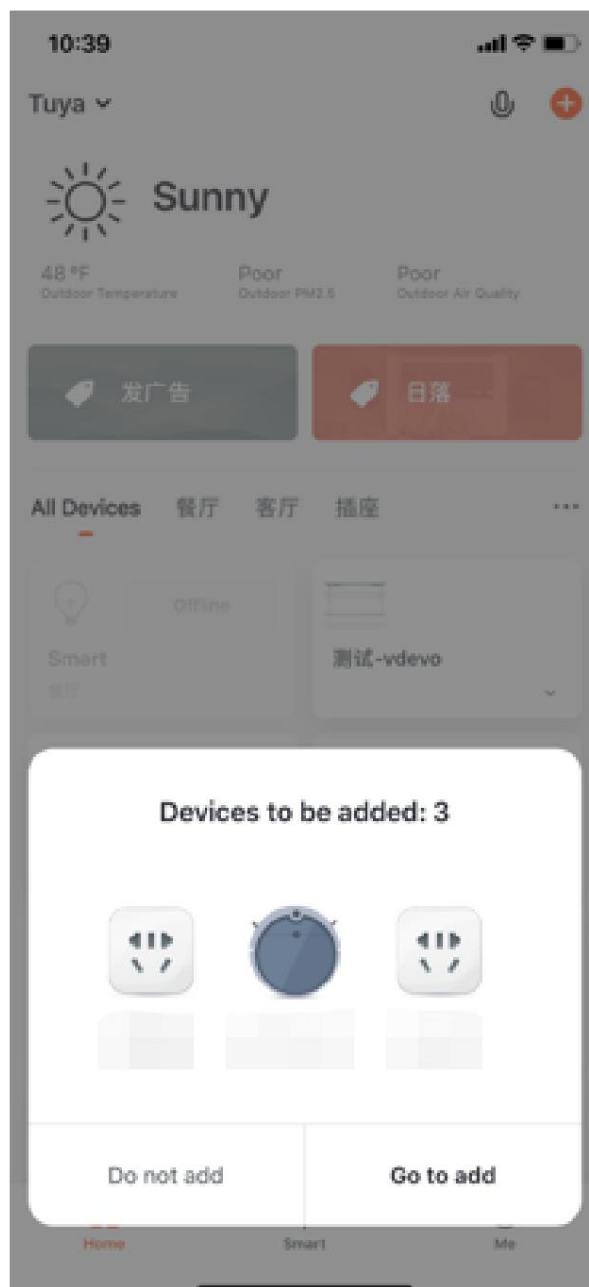

7. Když indikátory na zařízeních Narrowband Internet of Things (NB-IoT), Wi-Fi a Blue-tooth rychle blikají, můžete tato zařízení přidat pomocí funkce Auto Scan. Chcete-li použít funkci automatického skenování k přidání zařízení prostřednictvím Wi-Fi, musíte připravit síť Wi-Fi. Funkce automatického skenování podporuje pouze síť Wi-Fi 2,4 GHz.

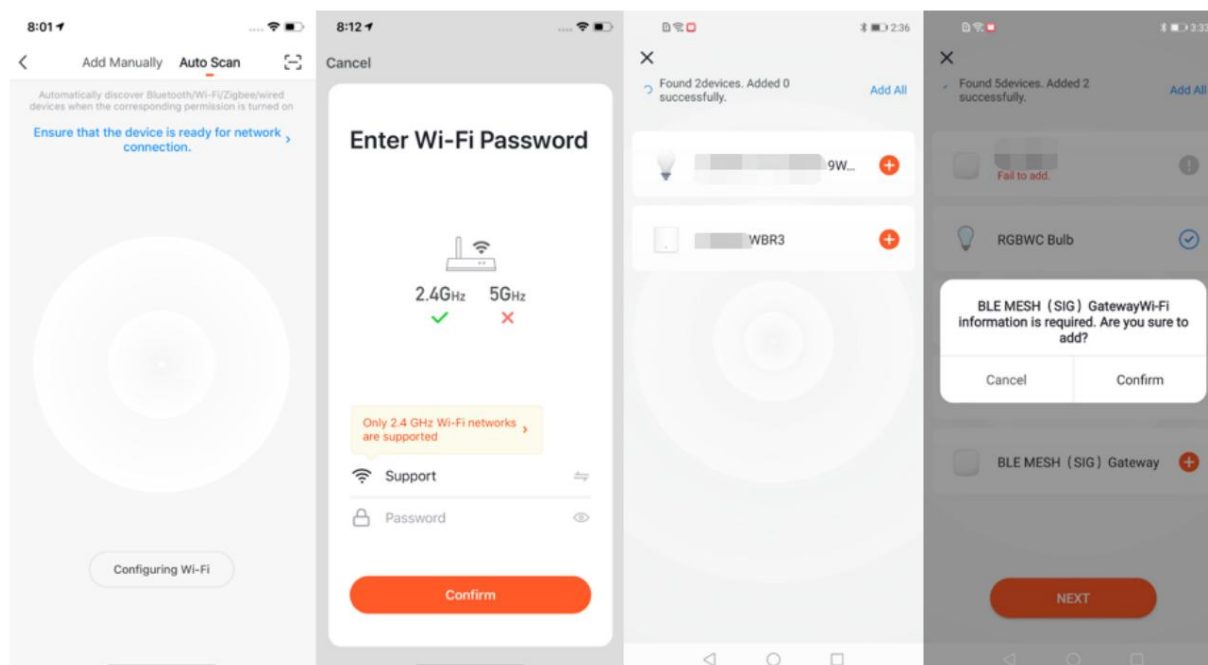

3.8 Naskenujte QR kódy nebo zadejte ID zařízení a přidejte produkty NB-IoT

Produkt NB-IoT můžete přidat naskenováním QR kódu zařízení nebo zadáním čísla IMEI (International Mobile Equipment Identity) na štítku zařízení. Chcete-li naskenovat QR kód, musíte aplikaci udělit přístup k fotoaparátu v telefonu.

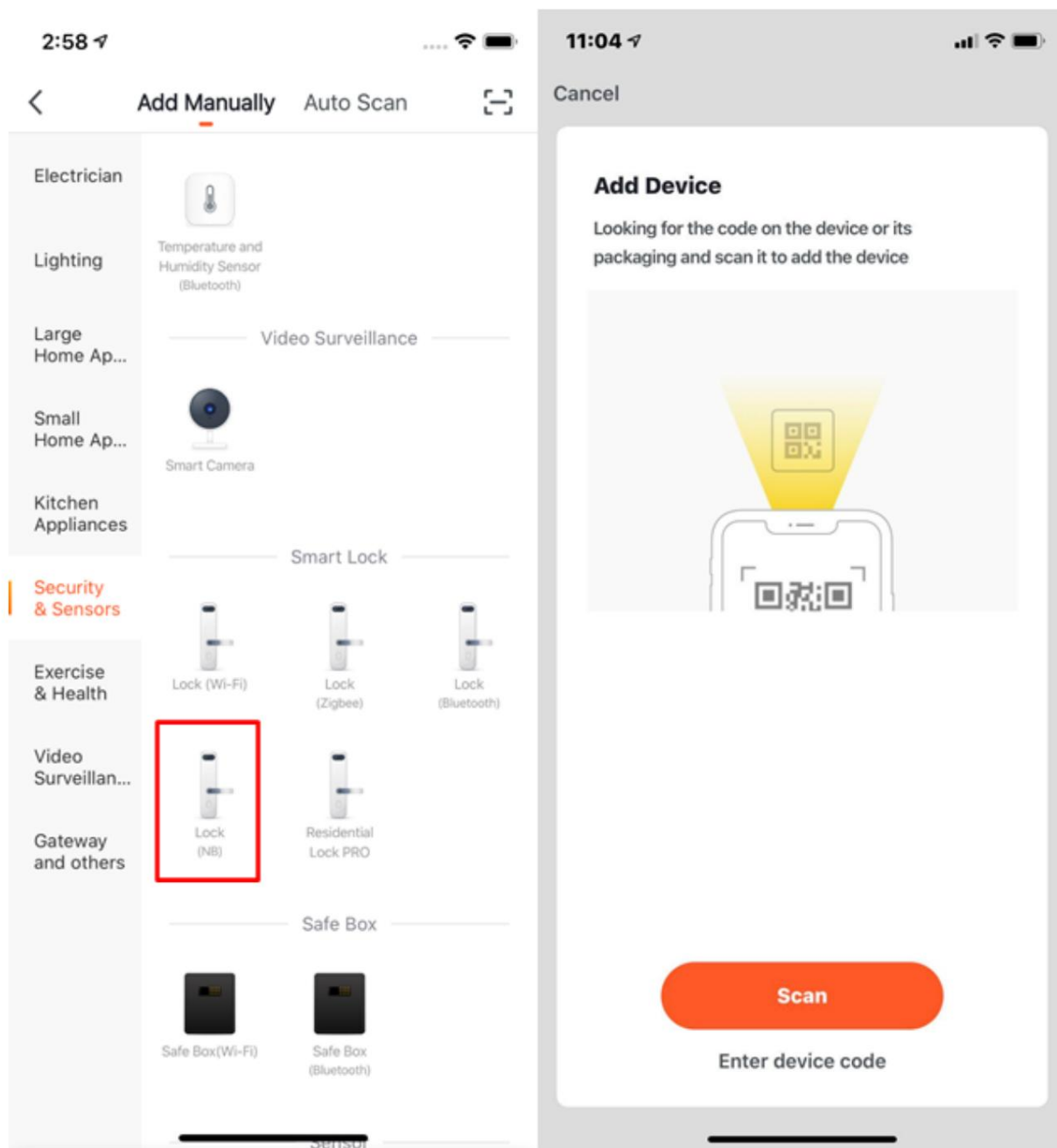

3.9 Přidejte zařízení naskenováním QR kódů

Režim párování založený na QR kódu můžete přidat na stránku správy produktu platformy Tuya IoT. Chcete-li spárovat aplikaci Tuya Smart se zařízením, které podporuje párování založené na QR kódu, můžete pomocí aplikace Tuya Smart naskenovat QR kód na zařízení nebo na vnějším obalu.





3.10 Přidání zařízení v režimu párování Pegasus

Režim párování Pegasus se liší od režimu EZ. Když je povolen režim párování Pegasus, aplikace automaticky vyhledá zařízení v okolí, která podporují párování Pegasus, a připojí je k síti. Během celého procesu nejsou vyžadovány informace o Wi-Fi, díky čemuž je párování rychlejší a spolehlivější.

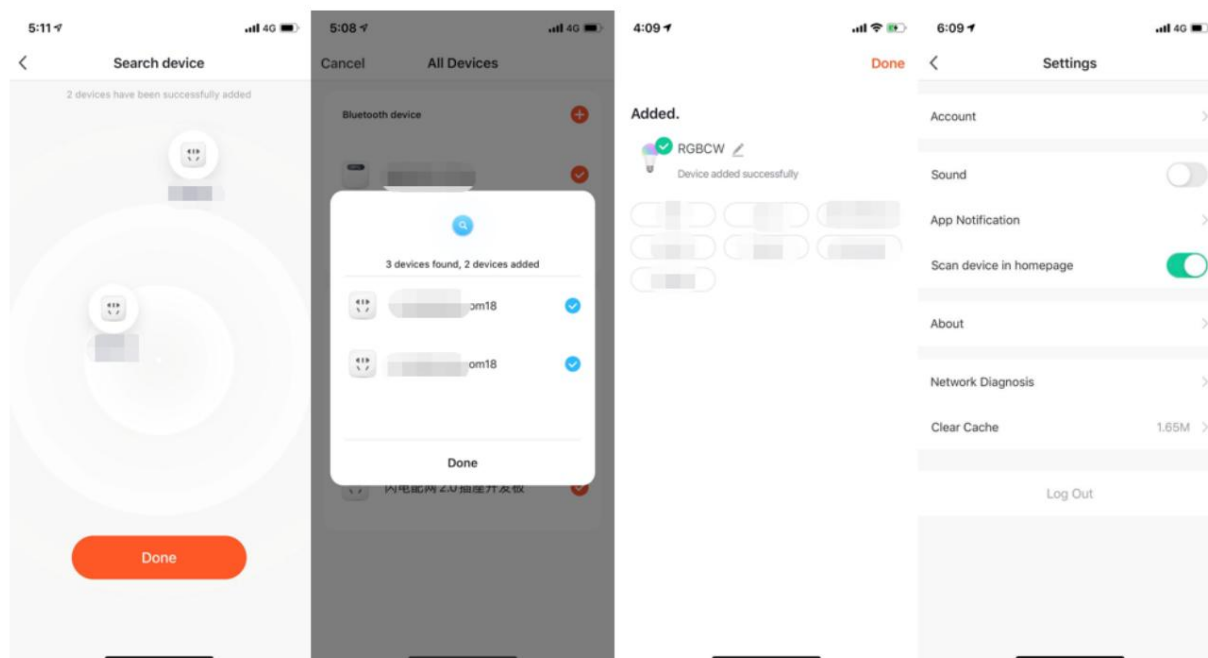

3.11 Udělte aplikaci oprávnění k automatickému spuštění a používání baterie

Když jsou do aplikace Tuya Smart na mobilních telefonech Android přidána bezpečnostní zařízení, zobrazí se zpráva Test oznámení. Chcete-li zajistit, že můžete přijímat oznámení, klepněte na Testovat a postupujte podle tipů, abyste se ujistili, že jsou aplikaci udělena oprávnění k automatickému spuštění a zjišťování využití baterie.



3 PŘIDAT ZAŘÍZENÍ

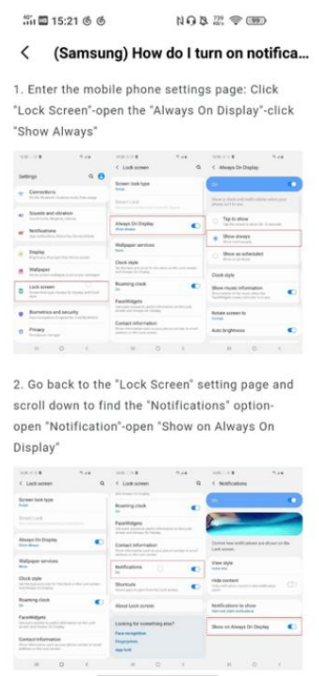
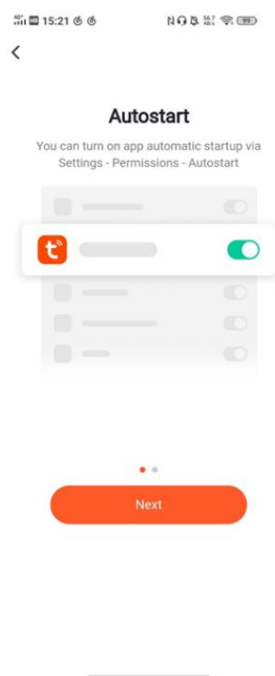
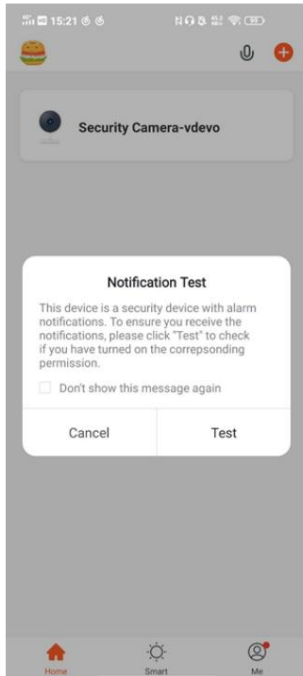

1. Enter the mobile phone settings page: Click "Lock Screen"-open the "Always On Display"-click "Show Always"

2. Go back to the "Lock Screen" setting page and scroll down to find the "Notifications" option-open "Notification"-open "Show on Always On Display"



4 Správa seznamu zařízení a seznamu místností

4.1 Zobrazení zařízení

1. Na domovské stránce můžete zobrazit všechna zařízení nebo zobrazit zařízení podle místnosti.
2. Klepněte na ikonu více (...) na pravé straně. V nabídce, která se objeví, můžete zvolit zobrazení zařízení v zobrazení seznamu nebo zobrazení mřížky.



4 SPRÁVA SEZNAMU ZAŘÍZENÍ A SEZNAMU MÍSTNOSTÍ

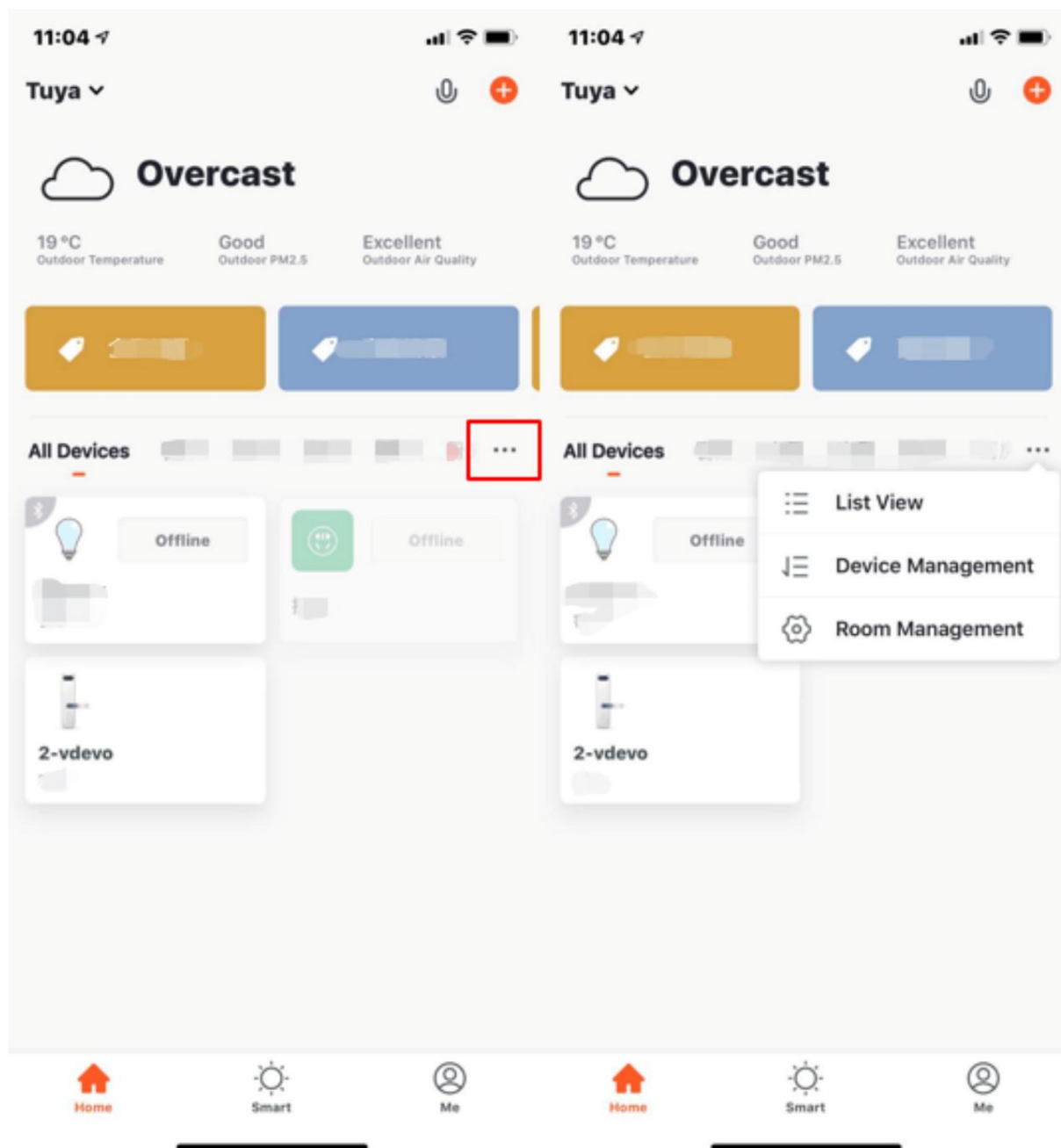

4.2 Správa zařízení a místností

1. Pro správu místností klepněte na ikonu více (...) vedle názvů místností na domovské stránce. Klepněte na Správa zařízení. Na stránce Správa zařízení můžete přetažením ikony zařízení seřadit pořadí zobrazení zařízení. Můžete smazat více vybraných zařízení najednou.



4 SPRÁVA SEZNAMU ZAŘÍZENÍ A SEZNAMU MÍSTNOSTÍ

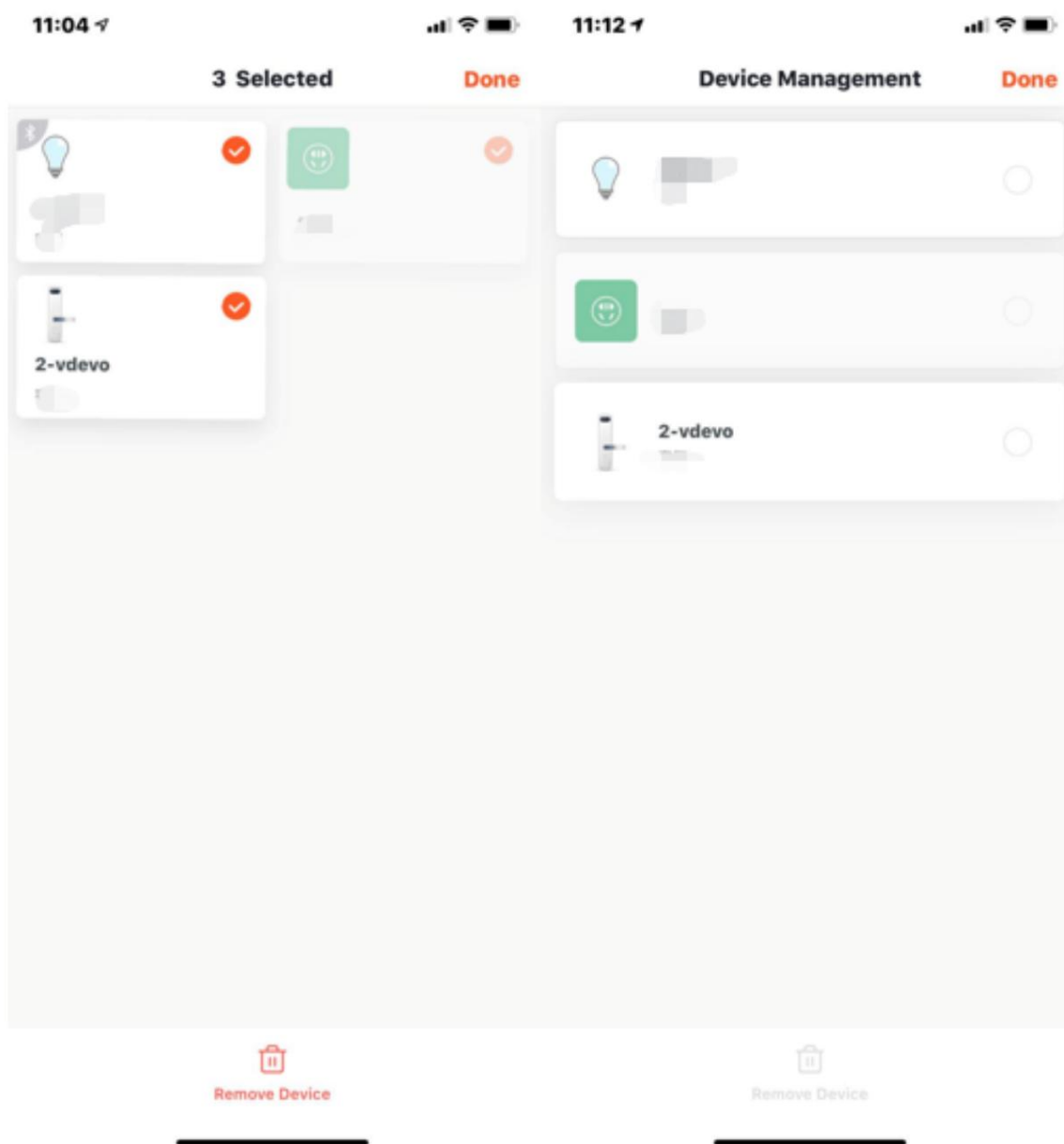

2. Pro správu místností klepněte na ikonu více (...) vedle názvů místností na domovské stránce, klepněte na Správa místností. Na stránce Správa místnosti klepněte na ikonu správy v pravém horním rohu. Chcete-li seřadit pořadí zobrazení místnosti, přetáhněte třířádkovou ikonu () na pravé straně názvu místnosti. Chcete-li odstranit místnost, klepněte na ikonu mínus (-) před místností.



4 SPRÁVA SEZNAMU ZAŘÍZENÍ A SEZNAMU MÍSTNOSTÍ

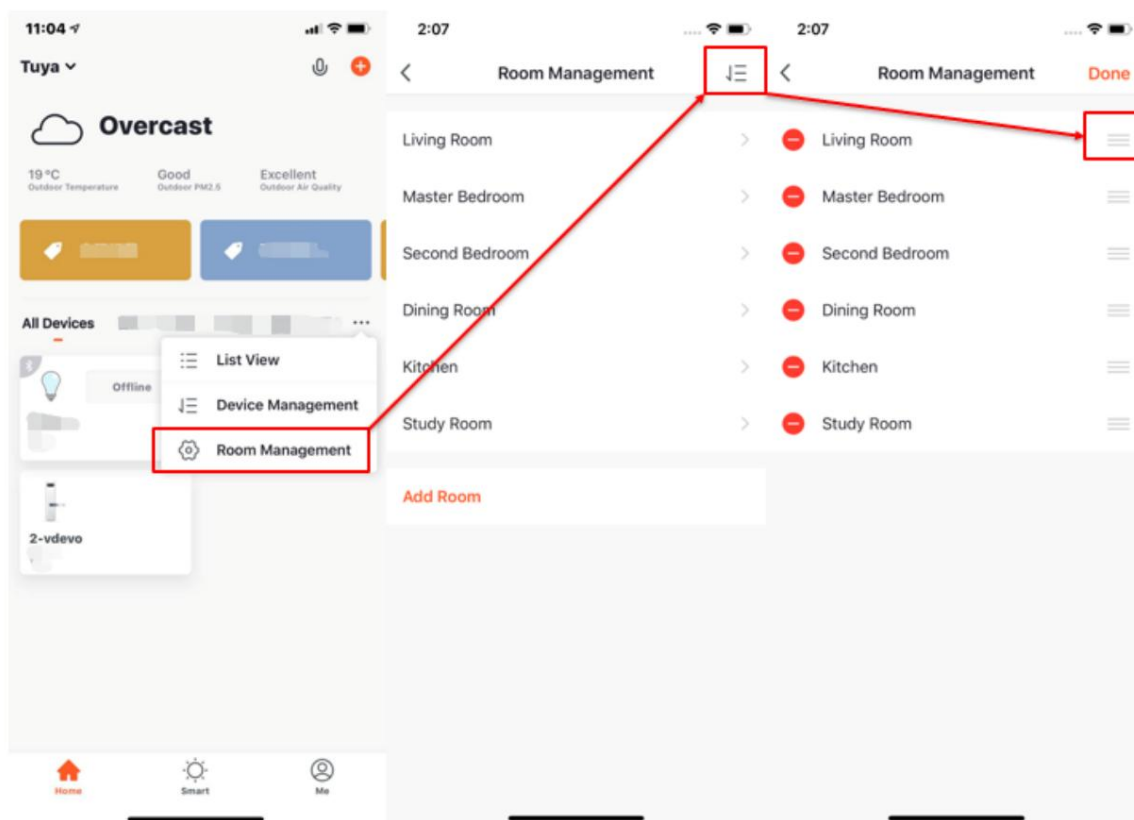

3. Pokud je zařízení v seznamu zařízení zašedlé, je offline. Jinak, zařízení je online.

4. Domovská stránka také zobrazuje přehled klíčových informací pro některá zařízení.

Například u klimatizace, ohřívače vody nebo ohřívače se informace o teplotě zobrazí, když je zařízení online. K zobrazení takových informací nemusíte na zařízení klepat.

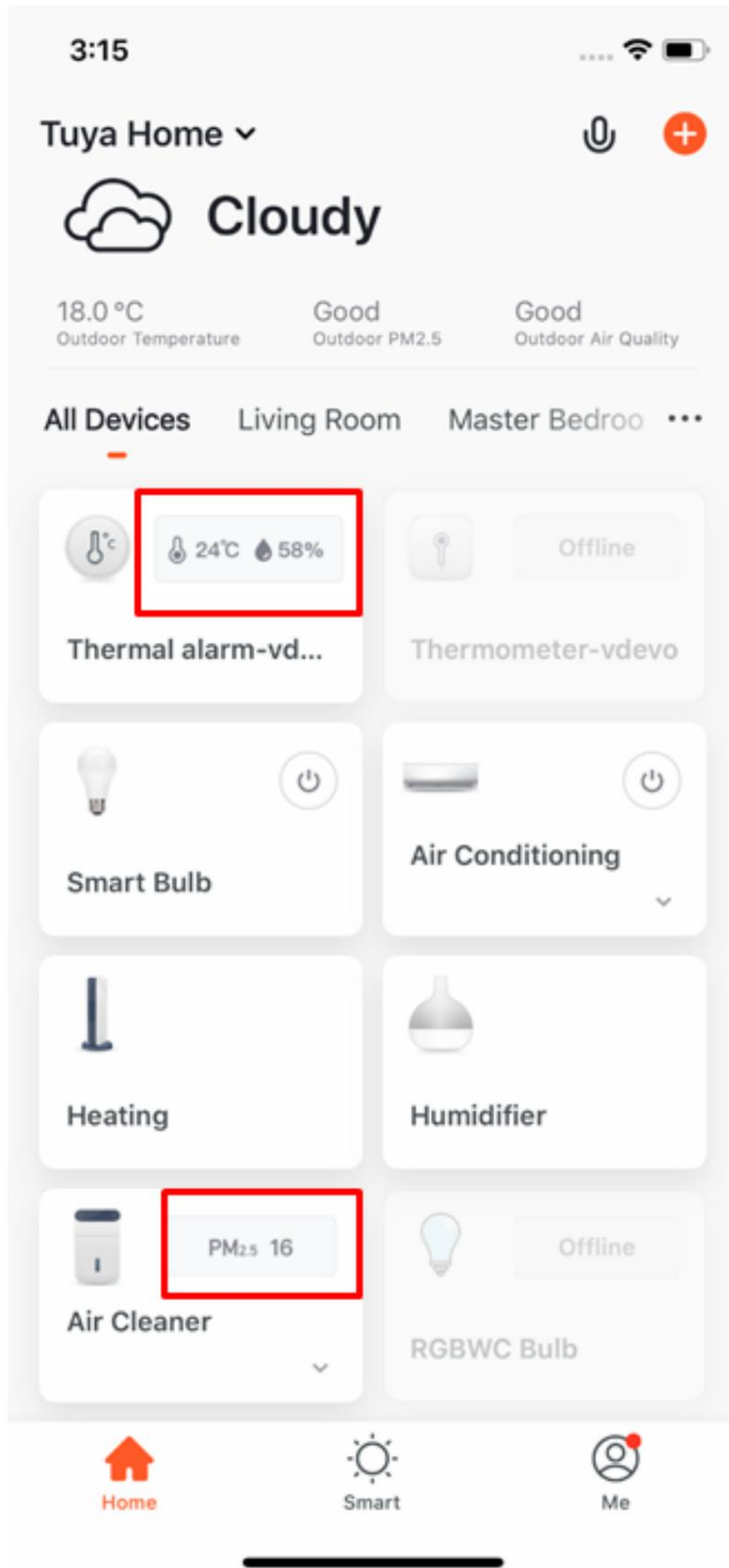



4.3 Rychlé používání běžných funkcí

1. Když jsou zařízení zobrazena v zobrazení mřížky, klepněte na malou šipku v pravém dolním rohu zařízení pro přístup k funkcím rozšíření zařízení. Můžete například klepnout na ikonu přepínače pro zapnutí nebo vypnutí klimatizace nebo přetažením posuvníku upravit teplotu.

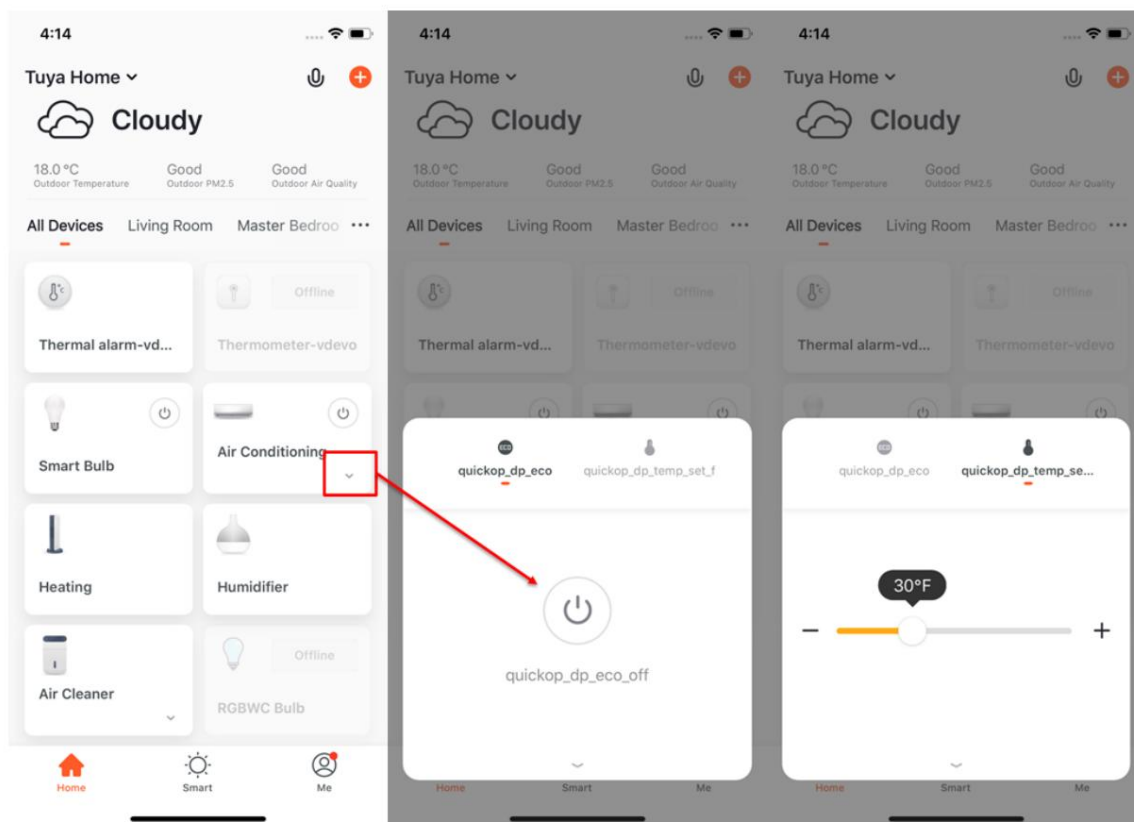

2. Když jsou zařízení zobrazena v zobrazení seznamu, klepněte na tlačítko Společné funkce pod názvem zařízení, abyste zařízení rychle ovládali. Můžete například zapnout nebo vypnout barevné světlo, změnit režim světla a upravit jas.



4 SPRÁVA SEZNAMU ZAŘÍZENÍ A SEZNAMU MÍSTNOSTÍ

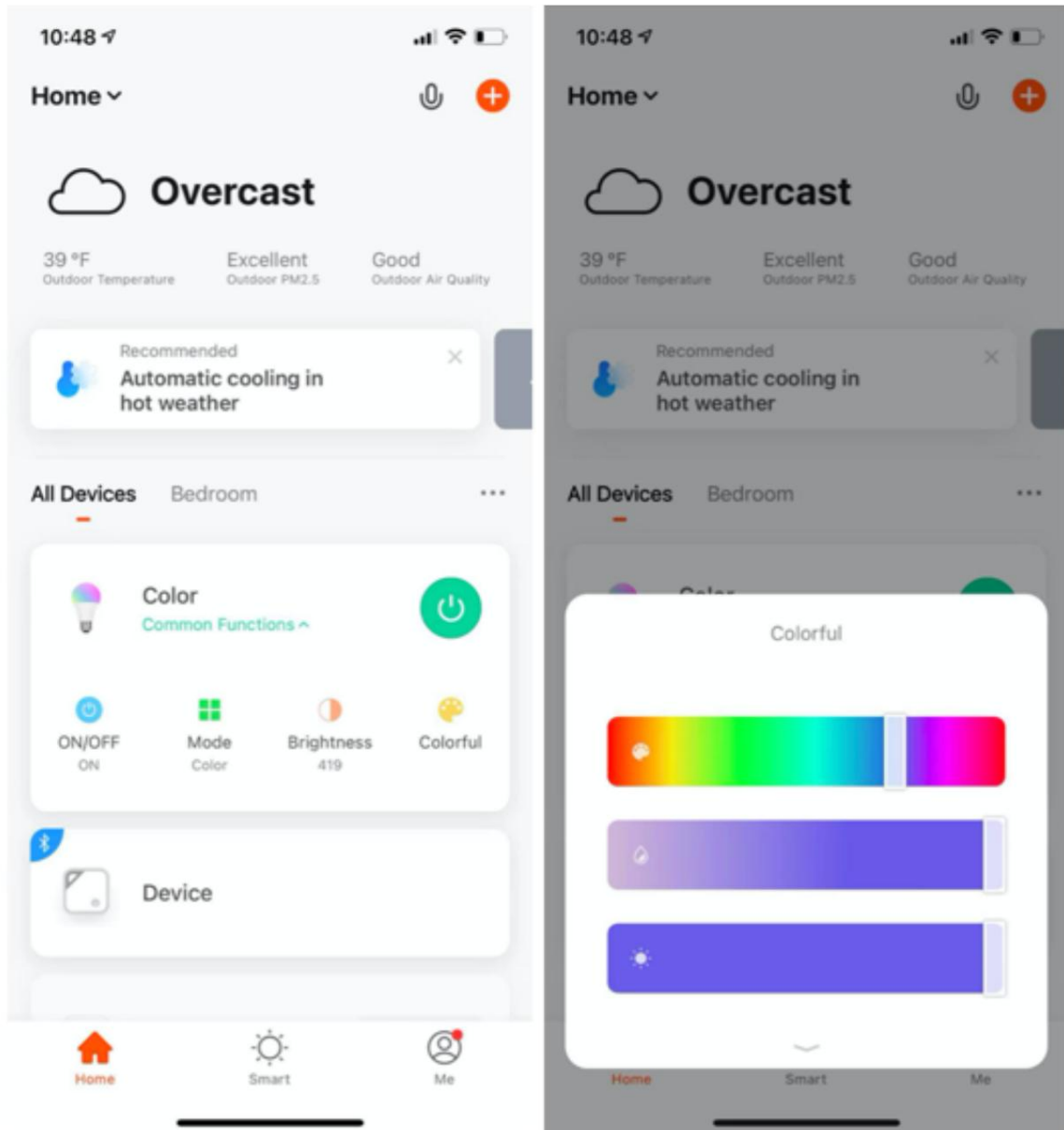

3. Když jsou přidány více než dvě chytré kamery, můžete klepnout na ikonu kamery v horním rohu domovské stránky a zobrazit videa z více kamer.



4 SPRÁVA SEZNAMU ZAŘÍZENÍ A SEZNAMU MÍSTNOSTÍ

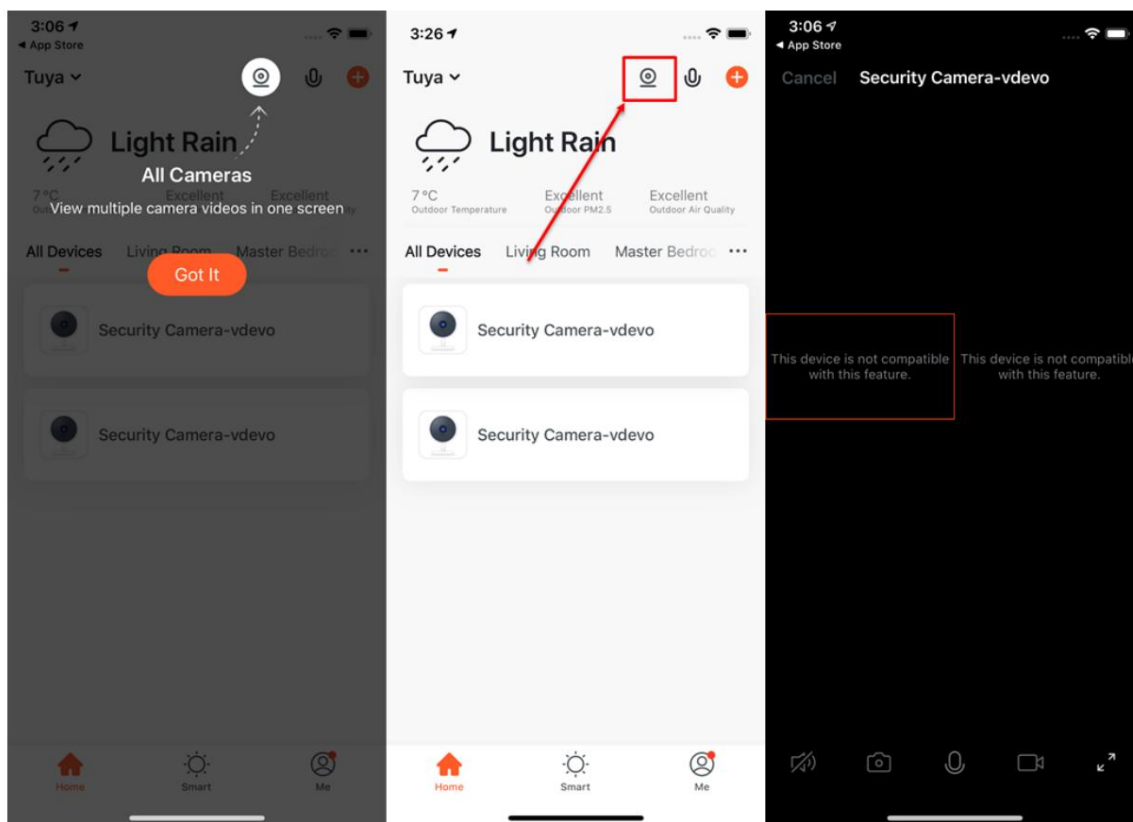

4. Když je přidána alespoň jedna bezpečnostní brána, můžete klepnout na ikonu štítu v horním rohu domovské stránky a použít funkci bezpečnostní brány. Aplikace Tuya Smart V3.20.0 nebo novější podporuje základní funkce aktivace a deaktivace.

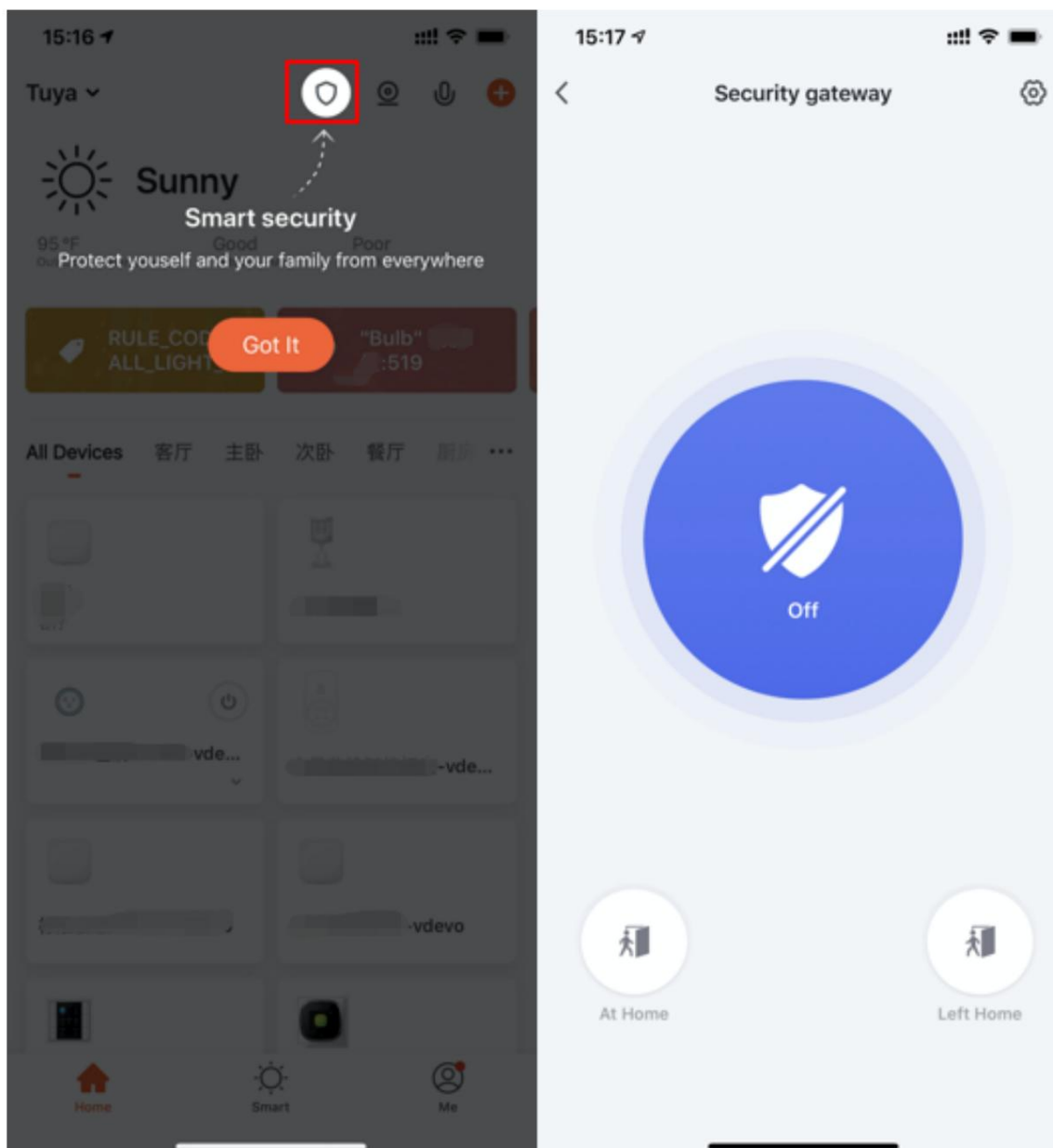

5. Když přidáte alespoň jedno zařízení, které může měřit spotřebu energie, můžete klepnutím na ikonu grafu v horním rohu domovské stránky zobrazit informace o spotřebě energie zařízení.



4 SPRÁVA SEZNAMU ZAŘÍZENÍ A SEZNAMU MÍSTNOSTÍ

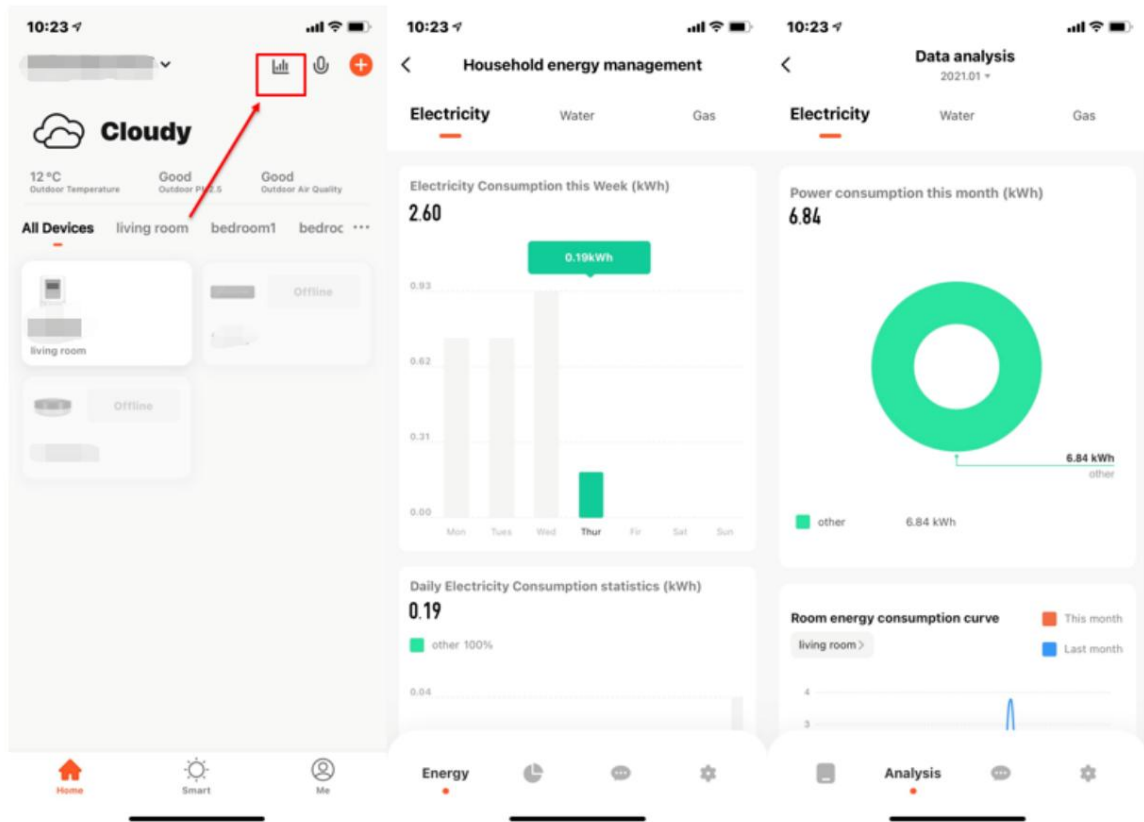



5 Ovládací zařízení

5.1 Používejte ovládací panely

1. Po přidání chytrého zařízení se v části zařízení na domovské stránce zobrazí dlaždice zařízení obsahující ikonu zařízení. Klepnutím na modul vstoupíte do ovládacího panelu chytrého zařízení. Ovládací panel se může lišit zařízení od zařízení.
2. Když je zařízení offline, na dlaždici zařízení se zobrazí stav Offline. V tomto V tomto případě nemůžete ovládat zařízení z ovládacího panelu.

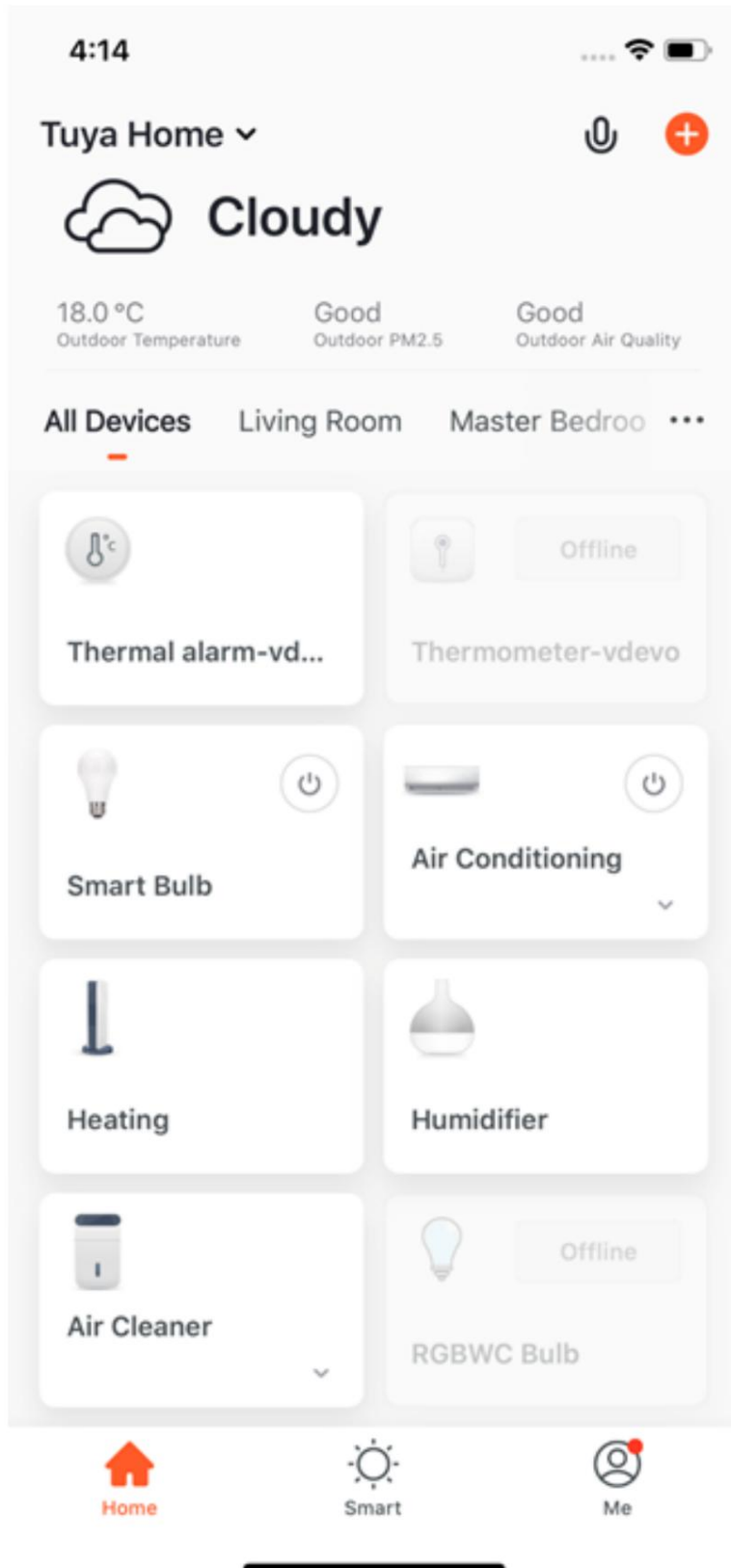



3. Funkce dostupné na ovládacím panelu závisí také na stavu zařízení. Například, když je světlo vypnuté, jsou k dispozici pouze funkce odpočítávání a plánování, zatímco nastavení scény, nastavení barev a nastavení jasu jsou dostupné také při zapnutí světla. Zařízení můžete spravovat klepnutím na ikonu úprav v pravém horním rohu ovládacího panelu.

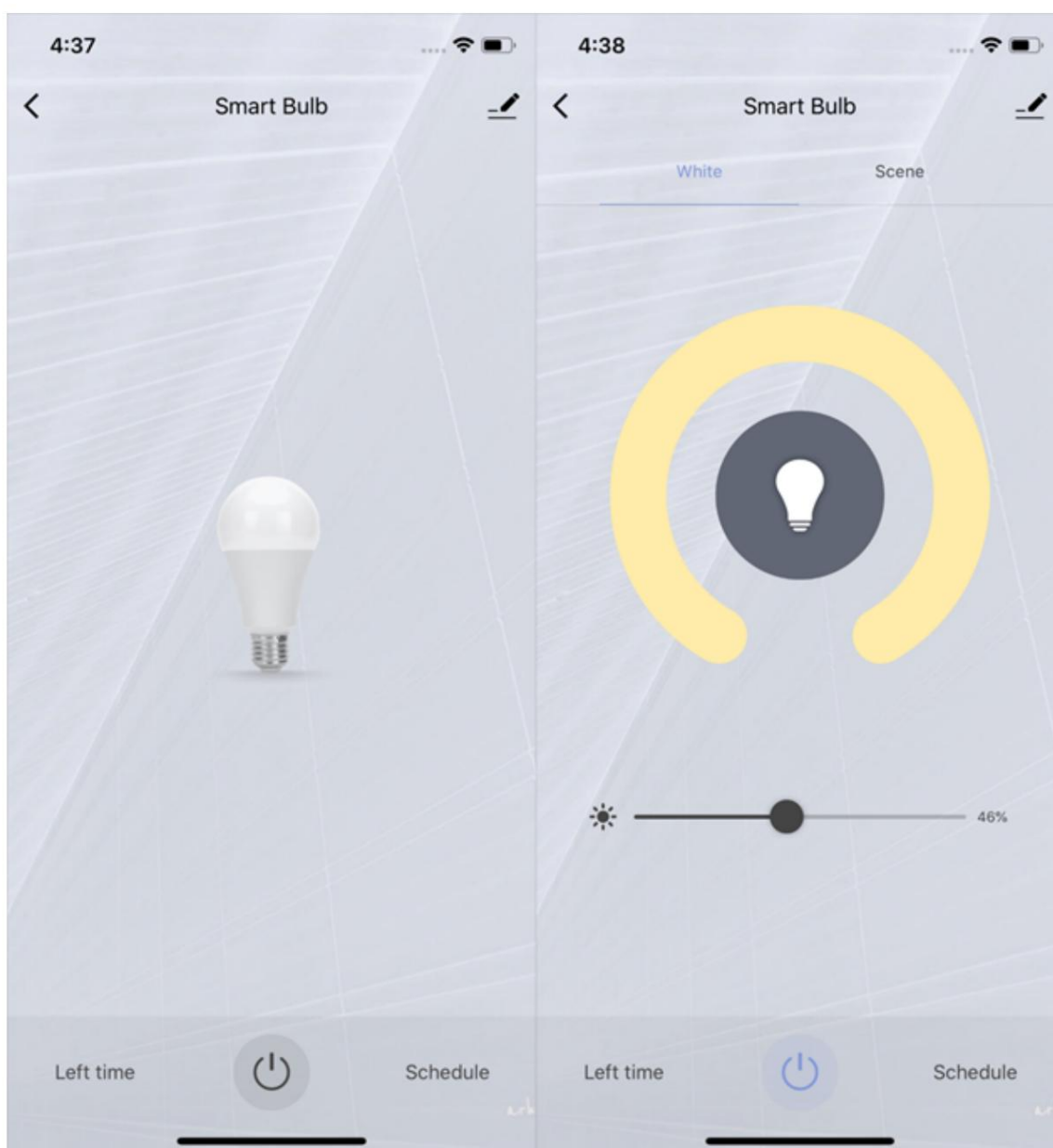



5.2 Správa zařízení

Na stránce správy zařízení můžete spravovat nastavení zařízení a informace.

1. Chcete-li změnit ikonu zařízení, název zařízení a informace o poloze, klepněte na upravit vedle ikony zařízení.
2. Pro zobrazení ID zařízení, IP adresy, MAC adresy, časového pásma a online/offline stav, klepněte na Informace o zařízení.
3. Chcete-li povolit nebo zakázat funkci automatizace nebo upravit nastavení automatizace, klepněte na Tap-to-Run a Automation.
4. Chcete-li sdílet zařízení s členem domácnosti, klepněte na Sdílet zařízení. Na stránce, která se zobrazí, zadejte e-mailovou adresu nebo číslo mobilního telefonu, které je spojeno s účtem aplikace Tuya Smart člena domácnosti.
5. Chcete-li vytvořit skupinu zařízení pro snadné ovládání skupiny, klepněte na Vytvořit skupinu. Na stránce, která se zobrazí, se zobrazí všechna zařízení, která mají stejný model jako aktuální zařízení pod aktuálním účtem. Zařízení, která mají být přidána do skupiny, musí mít stejnou verzi firmwaru.
6. Chcete-li zobrazit často kladené dotazy týkající se zařízení nebo odeslat zpětnou vazbu, klepněte na FAQ & Feedback.
7. Chcete-li přidat zástupce ovládacího panelu zařízení na domovskou stránku vašeho mobilního telefonu, klepněte na Přidat na domovskou obrazovku. Do ovládacího panelu zařízení můžete vstoupit přímo klepnutím na zástupce zařízení na domovské stránce vašeho mobilního telefonu.
8. Chcete-li zkontrolovat stav připojení zařízení, klepněte na Zkontrolovat síť zařízení.
9. Chcete-li zkontrolovat, zda jsou k dispozici aktualizace firmwaru, klepněte na položku Aktualizace zařízení.
10. Chcete-li zařízení odebrat, klepněte na Odebrat zařízení. Zobrazí se dvě možnosti: Odpojit a Odpojit a vymazat data. Pokud klepnete na Odpojit, zařízení se odstraní ze seznamu zařízení a automatizační scény a scény spouštění klepnutím, které souvisí se zařízením, nebudou dostupné.

Pokud klepnete na Odpojit a vymazat data, zařízení se odstraní ze seznamu zařízení a všechna data související se zařízením se vymažou.

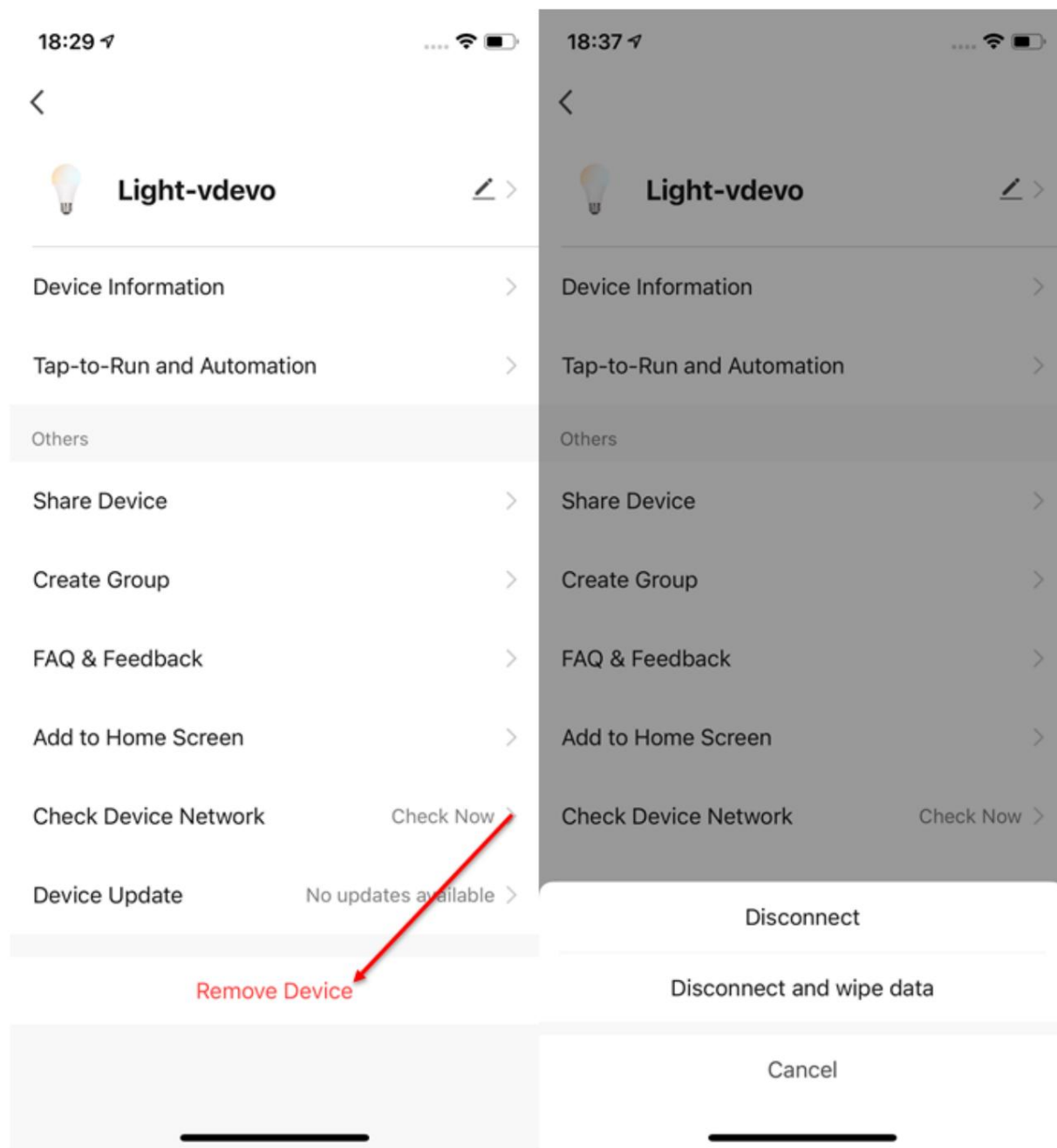

5.3 Automaticky aktualizovat firmware

1. Klepněte na Aktualizace zařízení na stránce správy zařízení.
2. Povolte automatické aktualizace. Zařízení bude automaticky aktualizováno, když zůstane nečinné nebo když na něm neprovádíte žádné operace

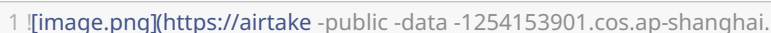

zařízení.

1 

2 

5.4 Funkce přepínání sítí

1. Klepněte na Sít' zařízení na stránce správy zařízení. Na stránce Informace o síti zařízení klepněte na Alternativní síť.
2. Vyberte alternativní síť, kterou chcete použít, zadejte heslo Wi-Fi a klepněte na Potvrdit. Pokud je aktuální síť nedostupná, zařízení se automaticky připojí k alternativní síti. Poznámka : Tato funkce je dostupná pouze pro zařízení kompatibilní s Wi-Fi. Chcete-li tuto možnost najít na stránce správy zařízení, musíte upgradovat firmware na nejnovější verzi. Firmware se vyvíjí a bude podporován v blízké budoucnosti.

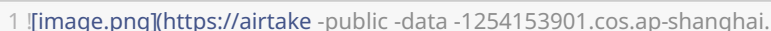
1 

2 

5.5 Sdílení zařízení

1. Klepnutím na Sdílet zařízení na stránce správy zařízení vstoupíte do Sdílení zařízení stránka.
2. Klepněte na Přidat sdílení na stránce Sdílení zařízení. Na stránce Přidat sdílení zadejte účet, se kterým chcete zařízení sdílet, a klepněte na Hotovo. Poznámka : Zařízení můžete sdílet pouze s uživateli, kteří mají účty aplikace Tuya Smart ve stejné zemi jako váš účet.
3. Chcete-li ukončit sdílení zařízení s účtem, proveďte následující kroky k odstranění účtu: V systému Android stiskněte a podržte název účtu a klepněte na Smazat.
Na iOS stiskněte a podržte název účtu, přejeďte doleva a klepněte na Smazat.

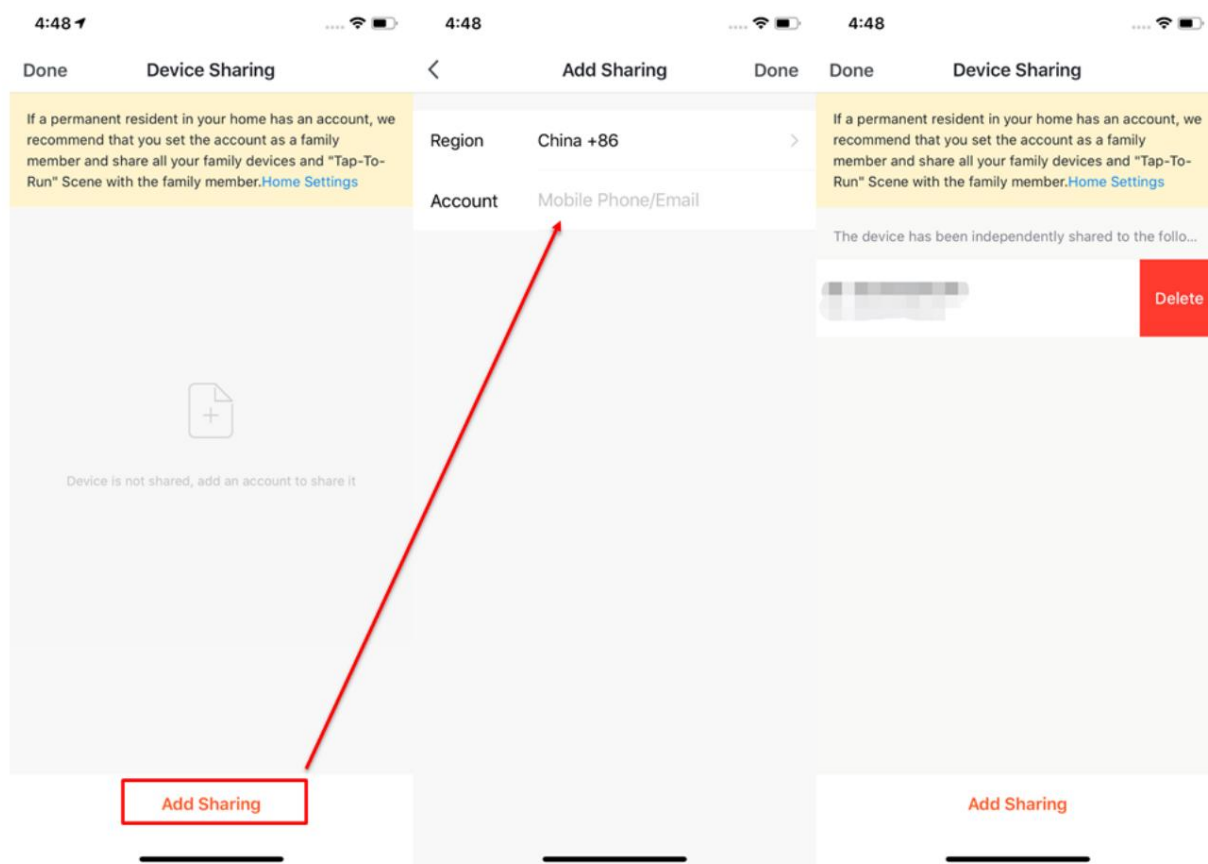

5.6 Skupinové ovládání

1. Klepněte na Vytvořit skupinu na stránce správy vybraného zařízení.
2. Na stránce Vybrat zařízení vyberte zařízení, která chcete přidat do ovládací skupiny, a klepněte na Uložit. Zadejte název skupiny a klepněte na Potvrdit. Stránka Select Device zobrazuje všechna zařízení stejného modelu jako vybrané zařízení.
3. Po vytvoření skupiny aplikace automaticky zobrazí ovládací prvek skupiny panel, kde můžete ovládat zařízení ve skupinách.

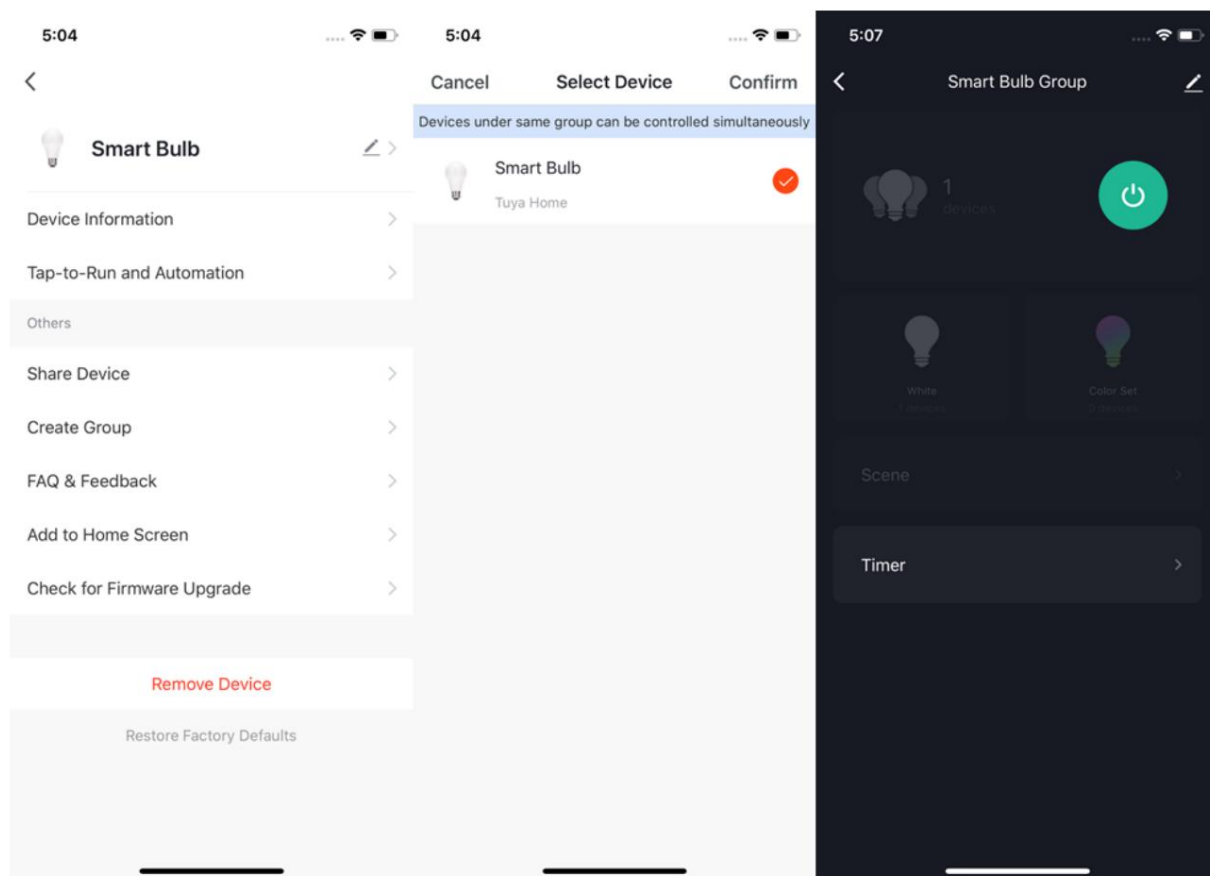

4. Vytvořenou skupinu můžete vidět a ovládat zařízení ve skupině na Domovská stránka.
5. Na stránce ovládání skupiny můžete klepnout na ikonu úprav v pravém horním rohu spravovat skupinu nebo klepnutím na Zavřít skupinu skupinu zavřete.



5 OVLÁDACÍ ZAŘÍZENÍ

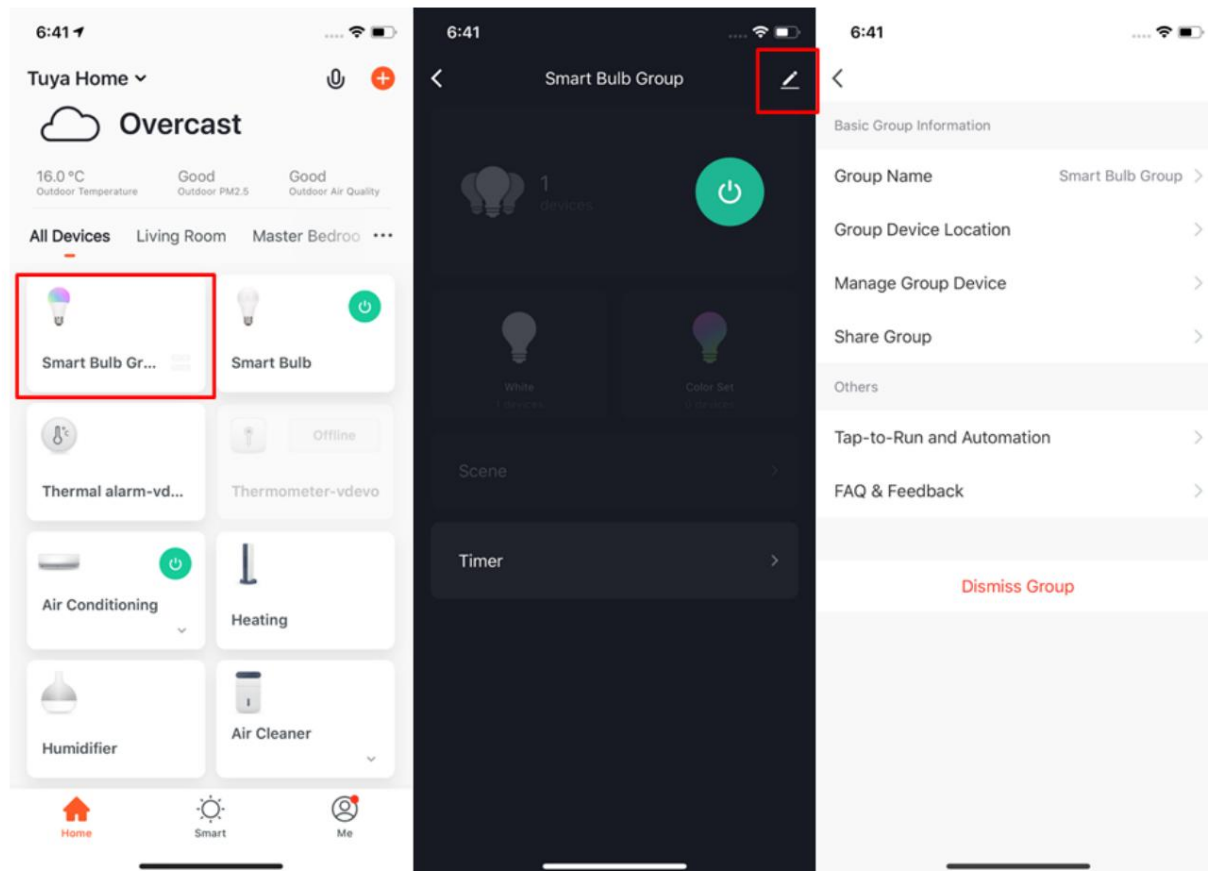



6 Automatizace a spuštění klepnutím

6.1 Automatizace

1. Klepněte na Automatizace na stránce Smart a klepněte na Přidat „Automaticky“ nebo na plus (+) v pravém horním rohu pro vstup na stránku Create Smart.
2. Klepnutím na Přidat podmínku přidejte jednu nebo více podmínek. Pokud vyberete možnost Spustit klepnutím a spuštění, lze přidat pouze aktuální podmínku. Klepnutím na Přidat úkol přidáte další nebo více úkolů. Můžete přidat více funkcí Tap-to-Run a povolit nebo zakázat úlohy automatizace. Klepnutím na Název zadejte název automatizace. Klepněte na Období účinnosti a nastavte dobu, během níž budou účinné automatické scény, které jste vytvořili.



6 AUTOMATIZACE A PROVOZ TEPLoty

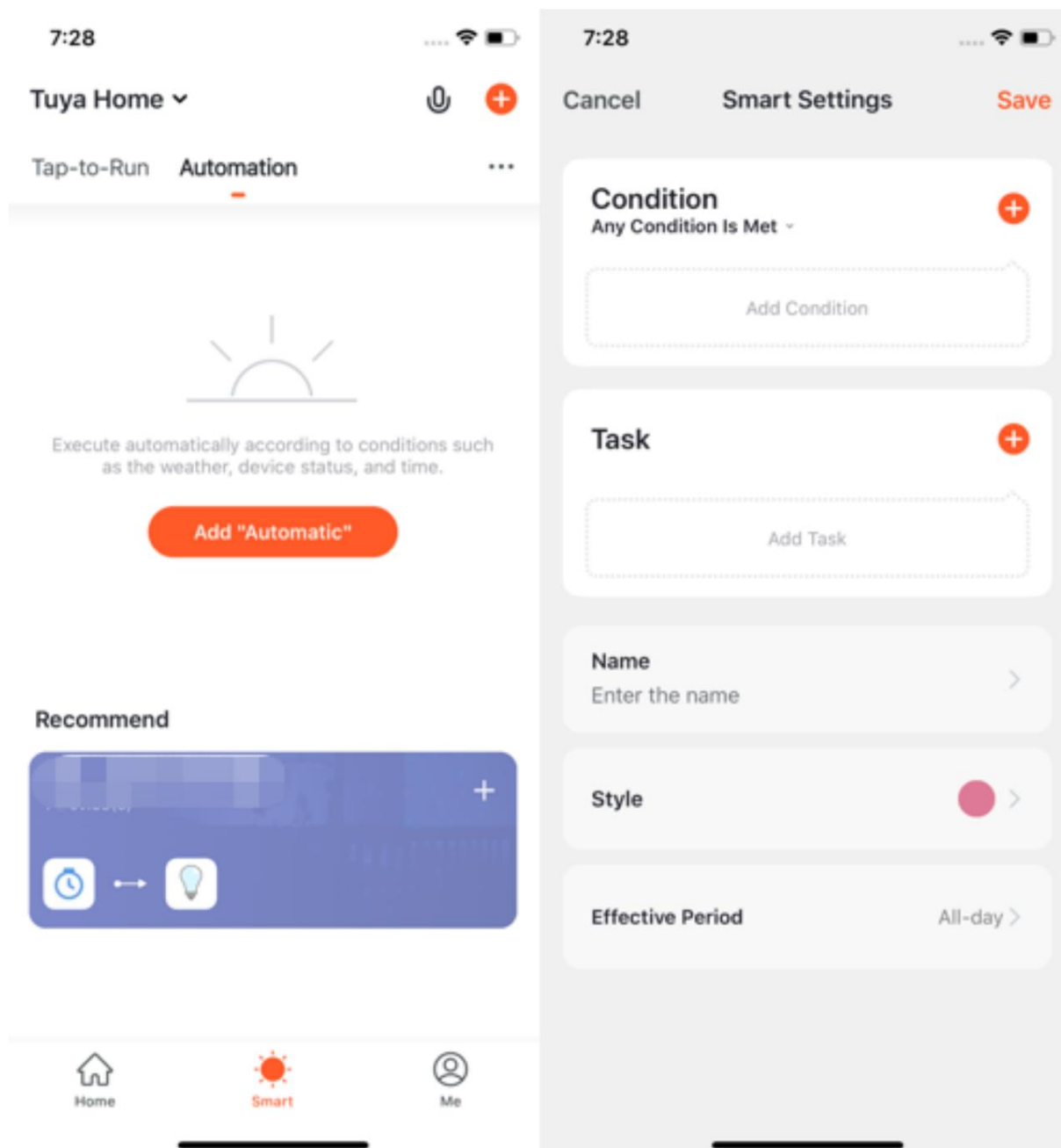

6.2 Přidání automatických scén

1. Na záložce Automatizace klepněte na Přidat „Automaticky“ pro vstup do Create Smart čaroděj.
2. V kroku Nastavit podmínku vyberte spouštěcí podmínku. V tomto příkladu vyberte Když se změní počasí.



3. Vyberte konkrétní podmínky na stránce Když se změní počasí. V tomto příkladu vyberte Teplota.
4. Na stránce Teplota nastavte teplotu a klepněte na Další v pravém horním rohu. Zobrazí se krok Nastavit úlohu.

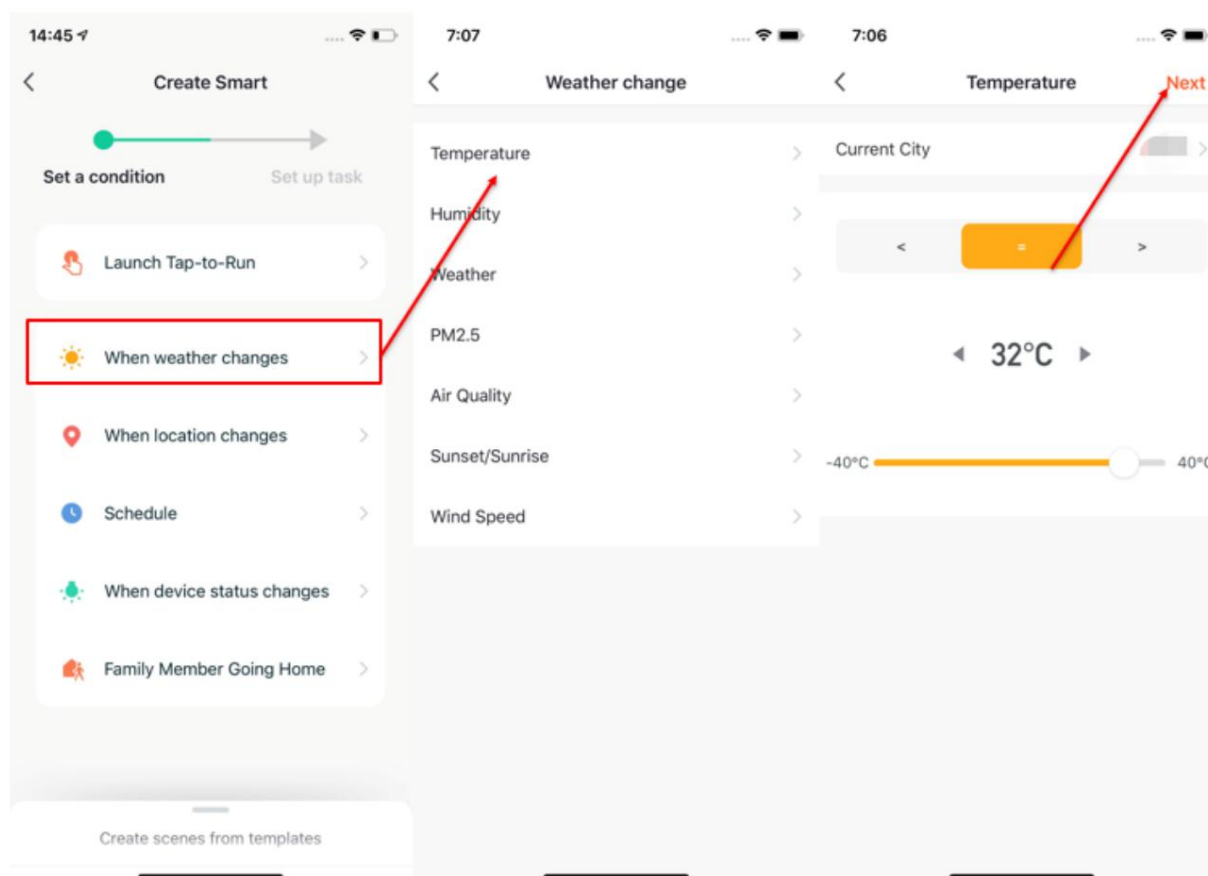

5. V kroku Nastavit úlohu vyberte úlohu. V tomto příkladu vyberte Execution equipment.
6. Vyberte zařízení. V tomto příkladu je vybrána klimatizace.
7. Nastavte jednu nebo více funkcí na stránce Select Function. V tomto příkladu je zařízení zapnuto, teplota je nastavena na 26 °C, pracovní režim je nastaven na Studená a rychlost větru je nastavena na vysokou. Klepněte na Další v pravém horním rohu.



6 AUTOMATIZACE A PROVOZ TEPLoty

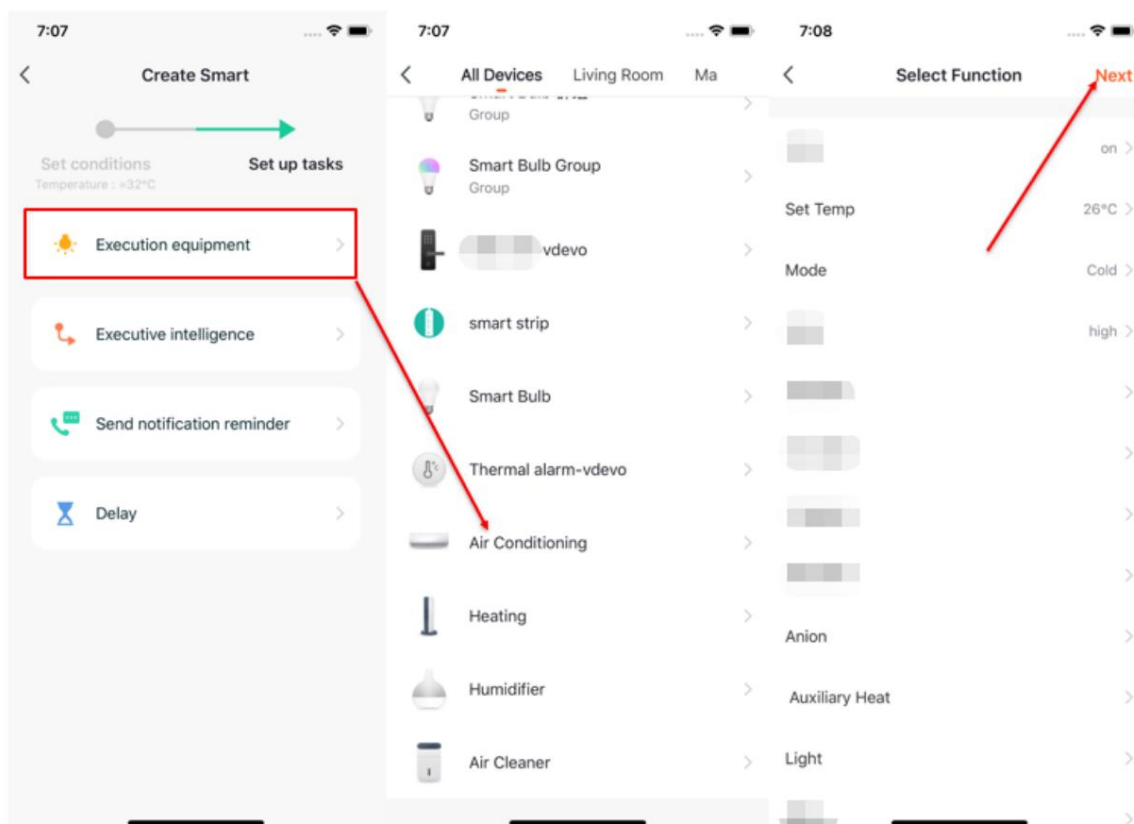

8. Na stránce, která se zobrazí, klepněte na Uložit pro uložení podmínky a nastavení úlohy.

9. Chcete-li přidat další podmínky, klepněte na ikonu plus (+) v pravém horním rohu.

10. Nastavte dobu účinnosti. V tomto příkladu je efektivní doba pro klimatizaci čas je nastaven na 19:00 – 03:00.

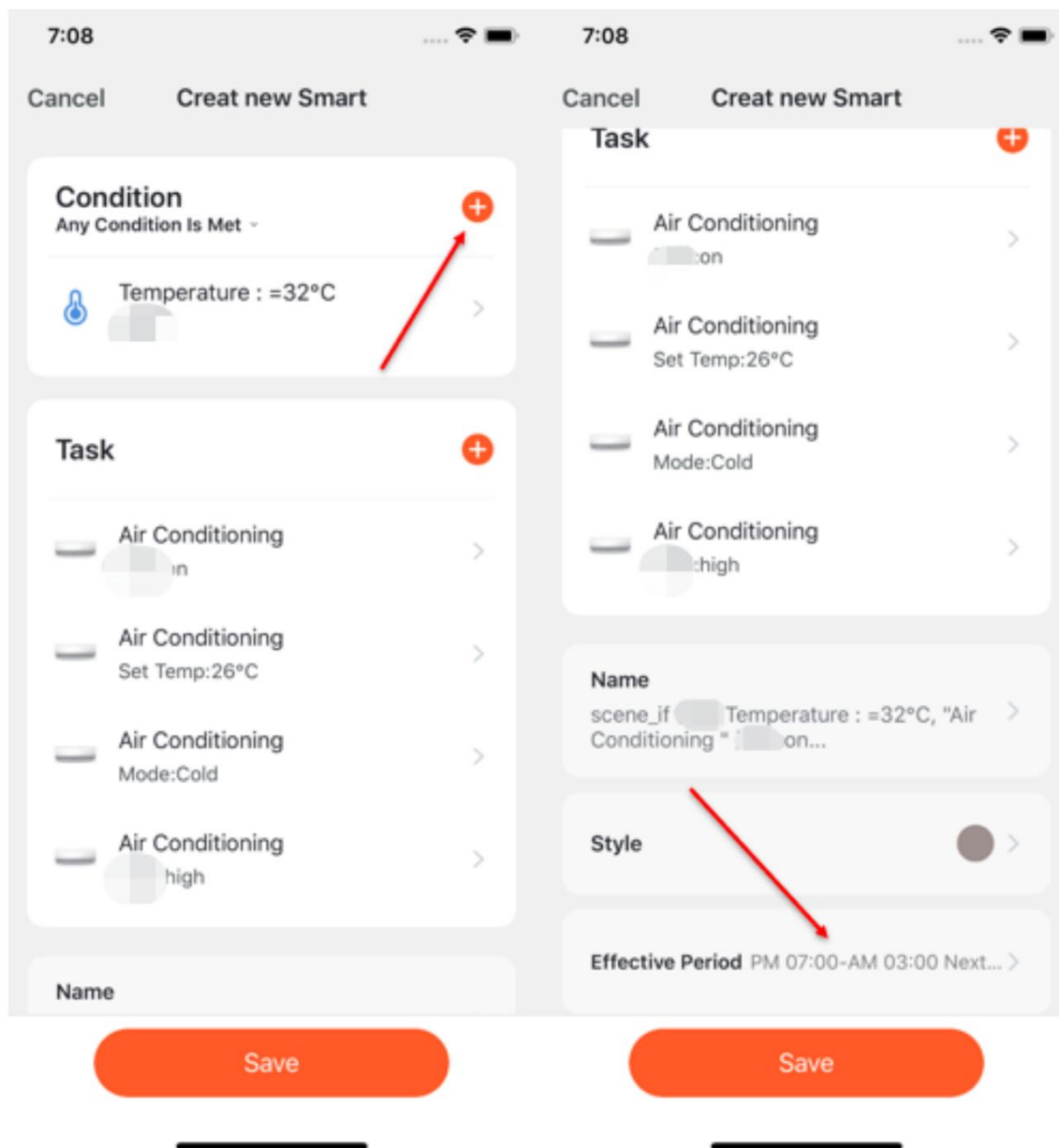

6.3 Vyberte podmínky východu/západu slunce

1. Na záložce Automatizace klepněte na Přidat „Automaticky“ pro vstup do Create Smart čaroděj.
2. V kroku Nastavit podmínku vyberte spouštěcí podmínku. V tomto příkladu vyberte Když se změní počasí.



3. Vyberte konkrétní podmínky na stránce Když se změní počasí. V tomto příkladu vyberte Západ/východ slunce.
4. Na stránce Západ/východ slunce vyberte západ, východ slunce nebo časový posun vzhledem k západu nebo východu slunce. Klepněte na Další. Zobrazí se krok Nastavit úlohu.

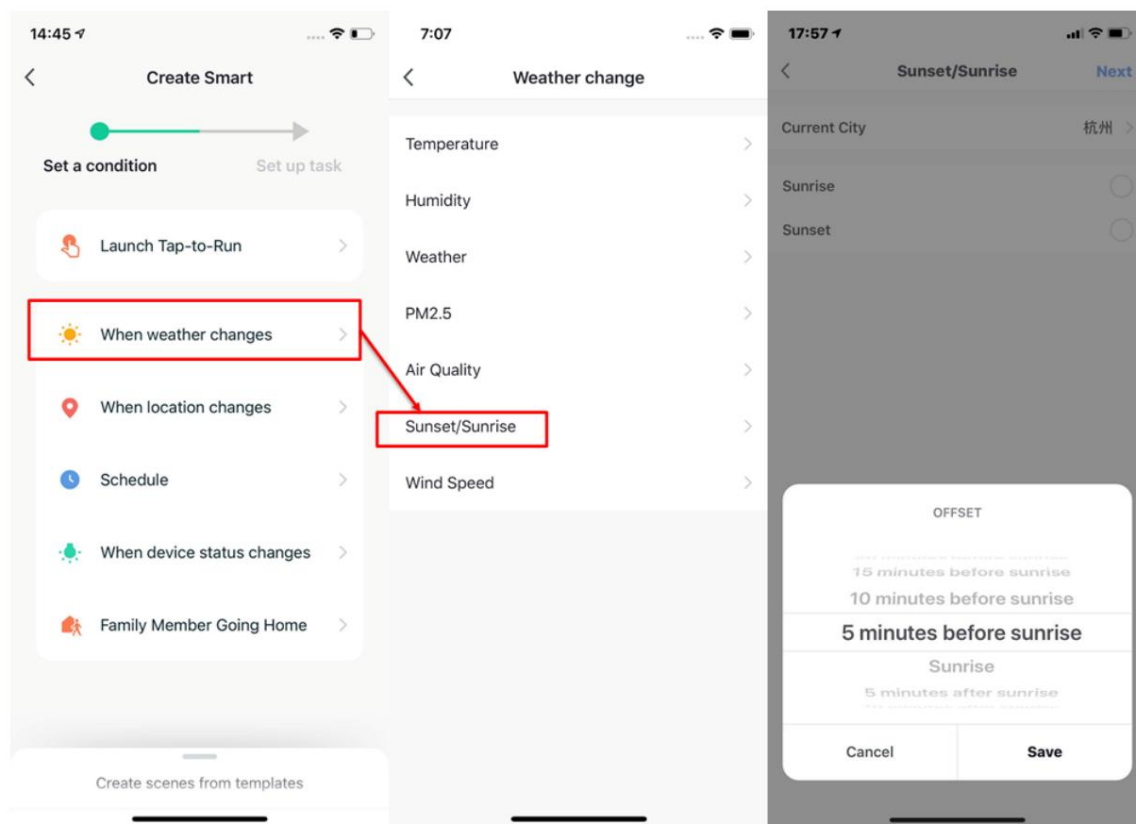

5. V kroku Nastavit úlohu vyberte úlohu. V tomto příkladu vyberte Execution equipment.
6. Vyberte zařízení. V tomto příkladu je vybrána klimatizace.
7. Nastavte jednu nebo více funkcí na stránce Select Function. V tomto příkladu je zařízení zapnuto, teplota je nastavena na 26 °C, pracovní režim je nastaven na Studená a rychlost větru je nastavena na vysokou. Klepněte na Další v pravém horním rohu.

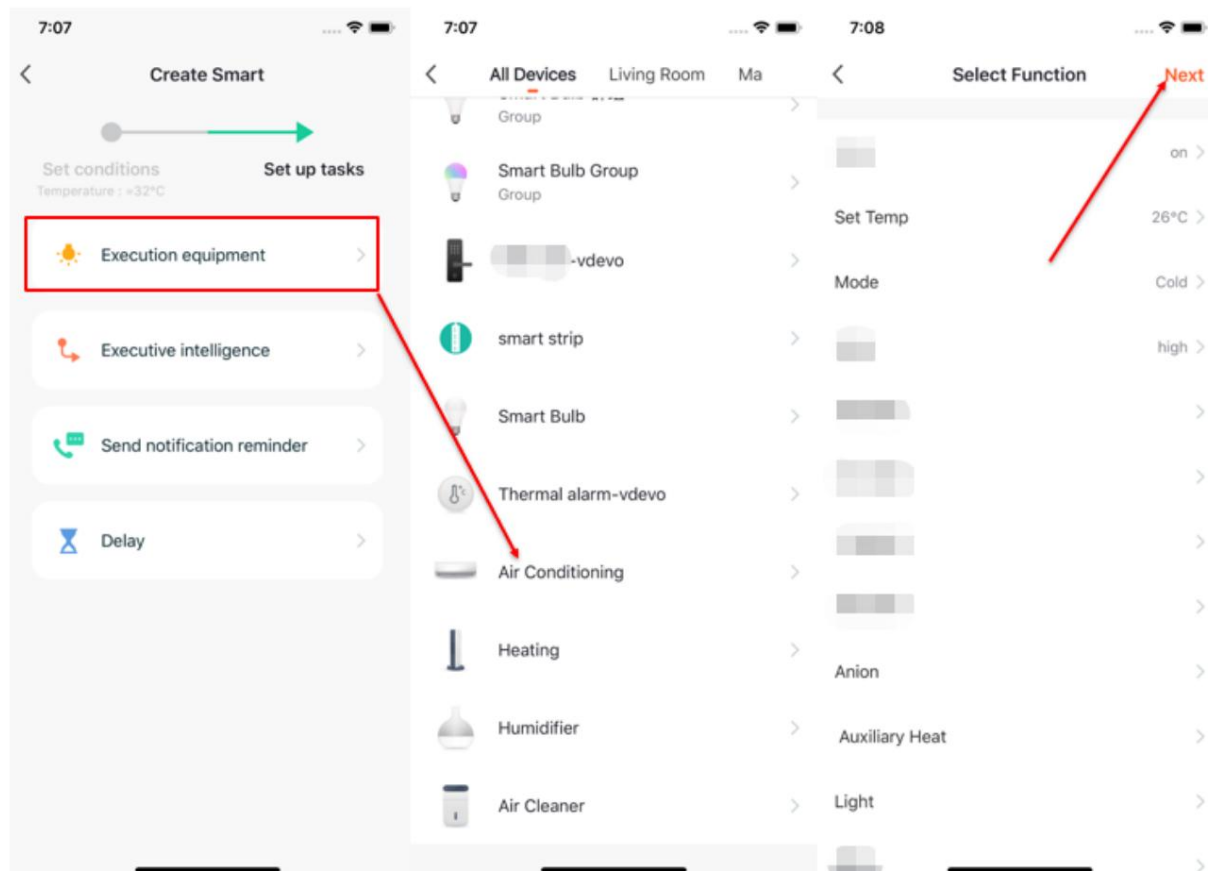

6.4 Vyberte podmínku odchodu/příjezdu

1. Na stránce Vybrat podmínku klepněte na Opustit nebo Dorazit (beta). Podmínka Odejít nebo Příjezd spouští určité akce, když dorazíte na místo nebo je opustíte. Chcete-li nastavit podmínku Odejít nebo Příjezd, musíte aplikaci povolit, aby vždy používala vaši geografickou polohu. V současné době tato funkce není dostupná na mobilních telefonech Android.
2. Nastavte umístění a klepněte na Další. Tato funkce vám umožňuje ovládat vaše zařízení spustíte přednastavenou úlohu ve vzdálenosti 110 až 1023 m od vaší polohy.



6 AUTOMATIZACE A PROVOZ TEPLoty

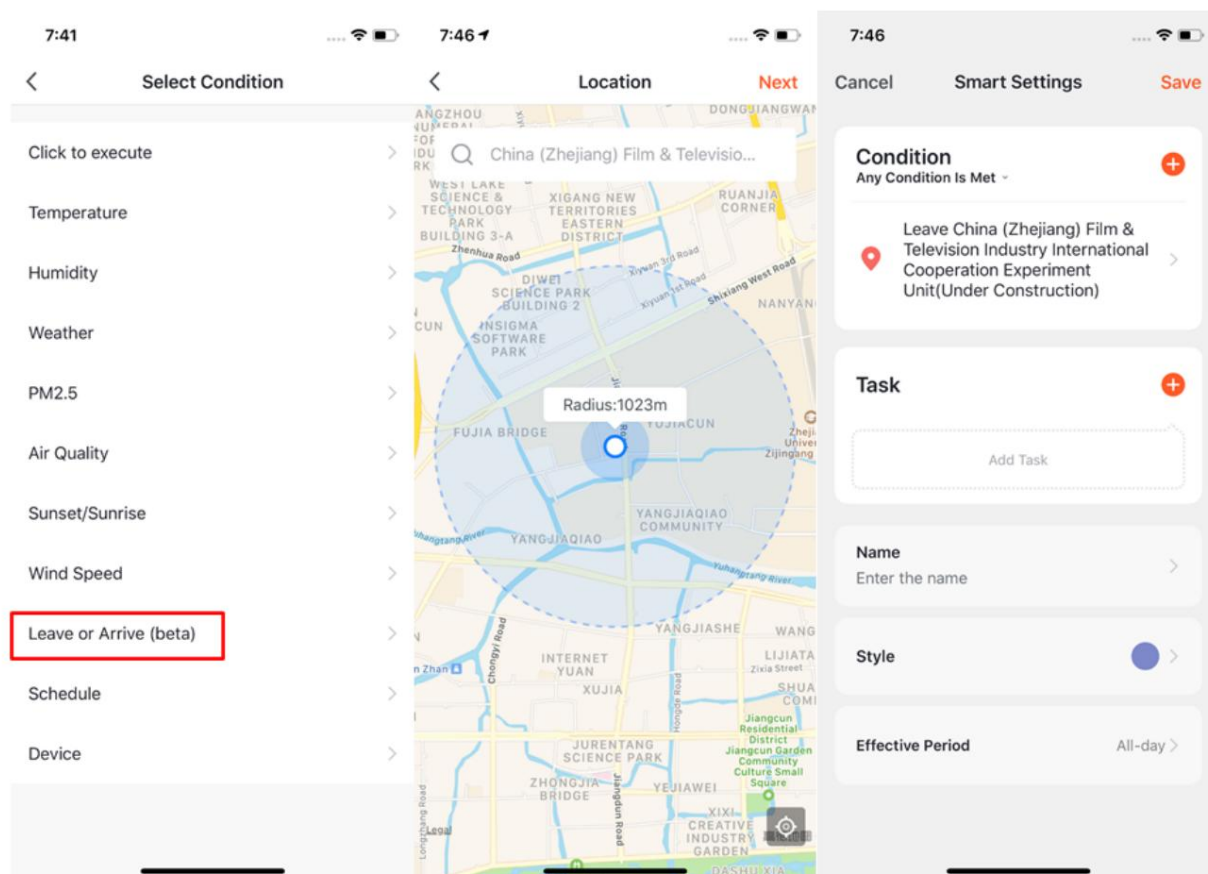

6.5 Vytvářejte scény ze šablon

1. Aplikace poskytuje některé doporučené přednastavené automatizace a scény spuštění klepnutím na základě zařízení, která přidáte. Tyto doporučené scény vám usnadní ovládání zařízení.
2. Chcete-li vytvořit scénu pomocí dostupných šablon, klepněte na Vytvořit scény z šablon na stránce Create Smart. Vyberte doporučená nastavení automatického režimu.

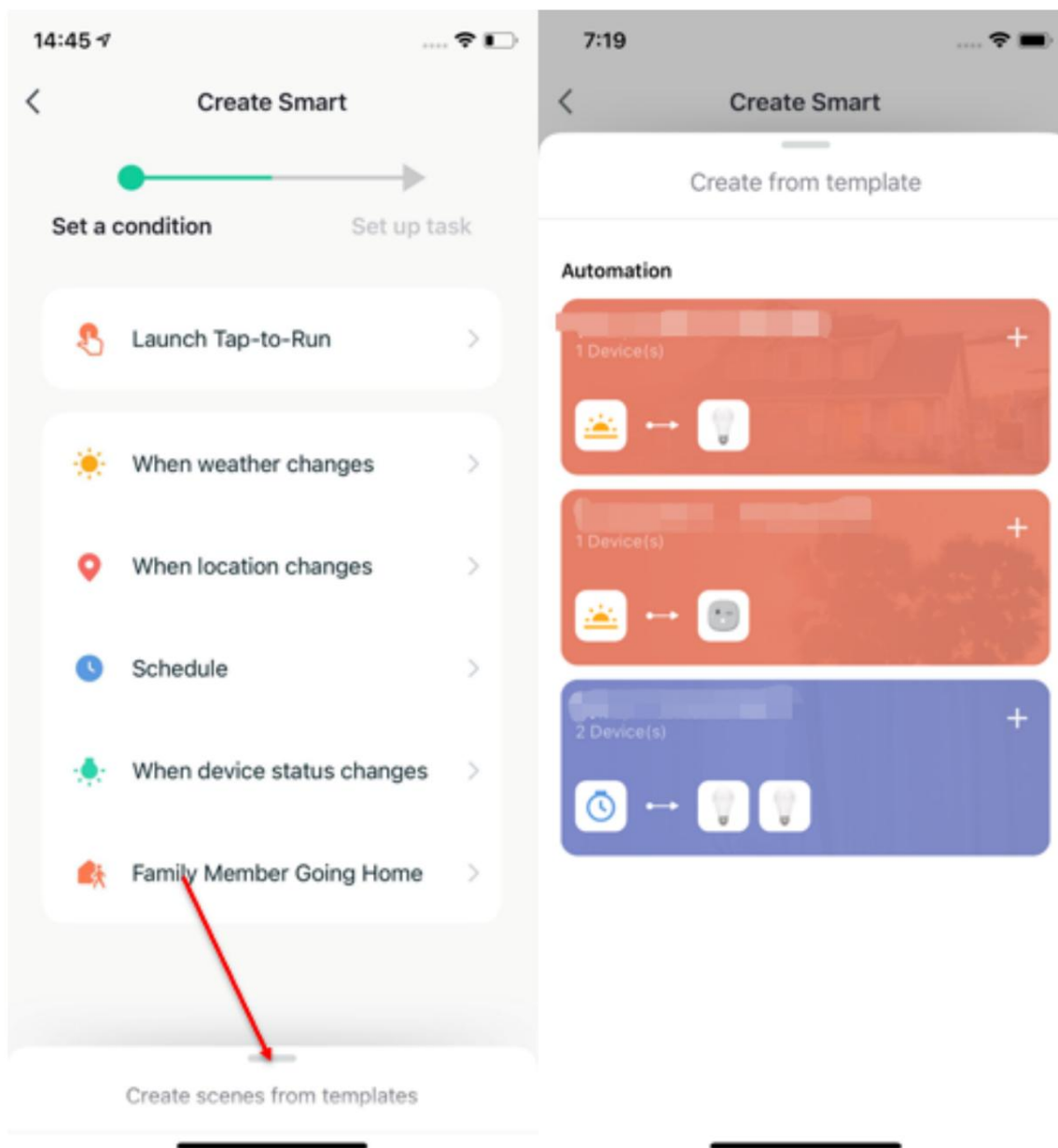

6.6 Přidat úkoly

1. Chcete-li přidat úkol, klepněte na Přidat úkol nebo na ikonu plus (+) za Úkolem na Smartu Stránka nastavení.
2. Na stránce Vybrat úlohu můžete vybrat jeden z následujících typů úloh: Spustit klepnutím a spuštění, Povolit nebo zakázat automatizaci, Odeslat upozornění, Čas doleva a Zařízení.



3. Můžete například nastavit úlohu ovládnání zapnutí/vypnutí zařízení nebo automatickou úkol.

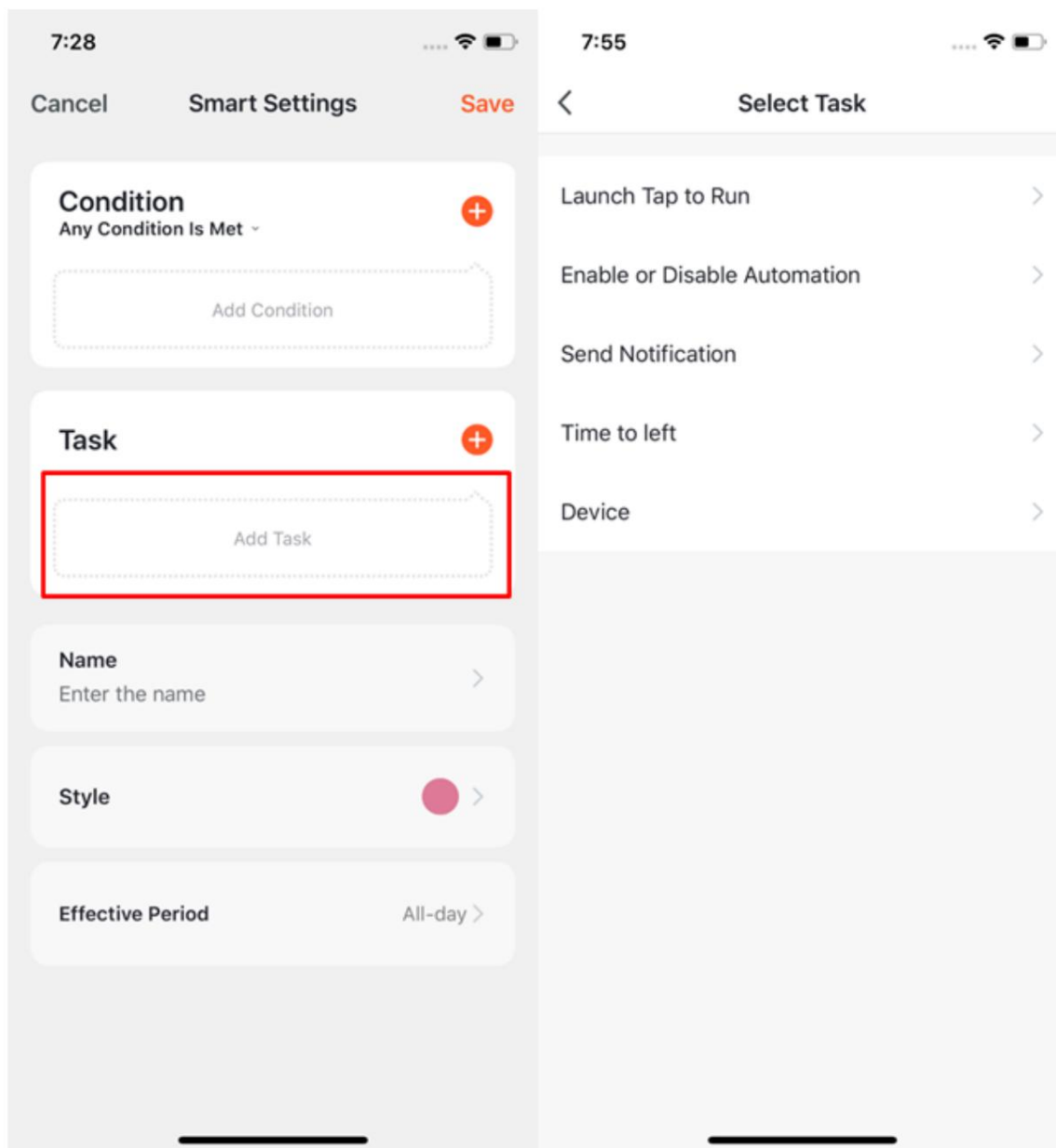

6.7 Nastavení doby účinnosti

1. Můžete nastavit časové období, během kterého máte automatické scény vytvořené jsou účinné.
2. Pokud například definujete scénu, kde se noční světlo automaticky zapne



Když senzor lidského pohybu detekuje přítomnost lidí, můžete jako efektivní období vybrat noc. V tomto případě se noční světlo ve dne automaticky nezapne.

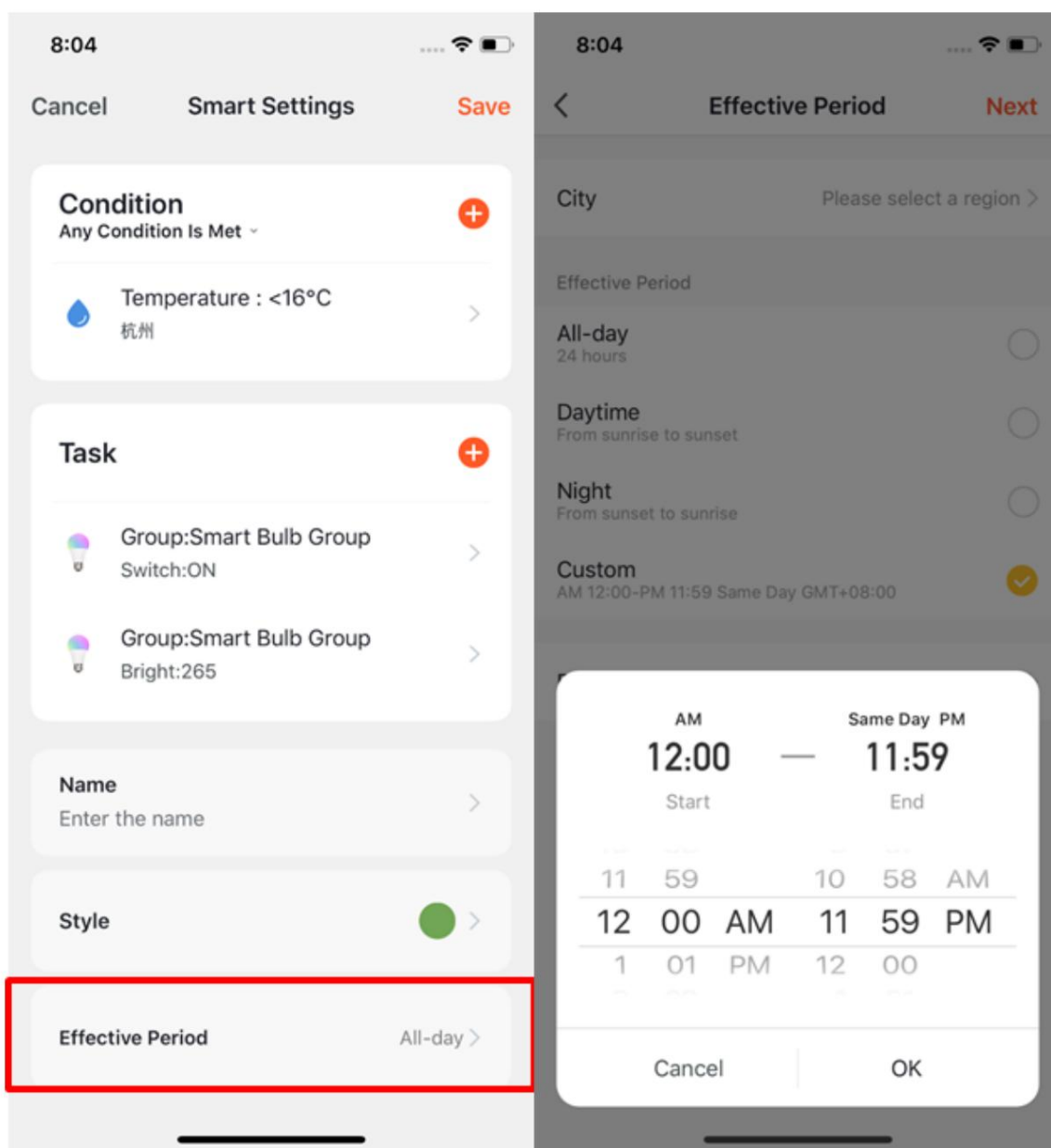

6.8 Vytvořte scénu automatizace

Můžete vytvořit automatizační scénu pro implementaci automatizovaného ovládání zařízení. Následující obrázek ukazuje příklad automatizační scény s podmínkami a akcemi

soubor.



Aplikace podporuje čtyři typy automatizace:

1. Propojení mezi zařízeními: Když je například zapnutá klimatizace, difuzér a čistička vzduchu se automaticky zapnou.
2. Propojení mezi vnějšími podmínkami prostředí a zařízeními: Například, když je okolní teplota vyšší než 29°C, klimatizace se automaticky zapne.
3. Plánované akce: Například závěsy se automaticky otevírají každé ráno v 8:00.
4. Geofencing: Specifické akce se spouští, když dorazíte na místo nebo je opustíte. Například klimatizace a ohřívač vody se automaticky zapnou, když dorazíte domů.

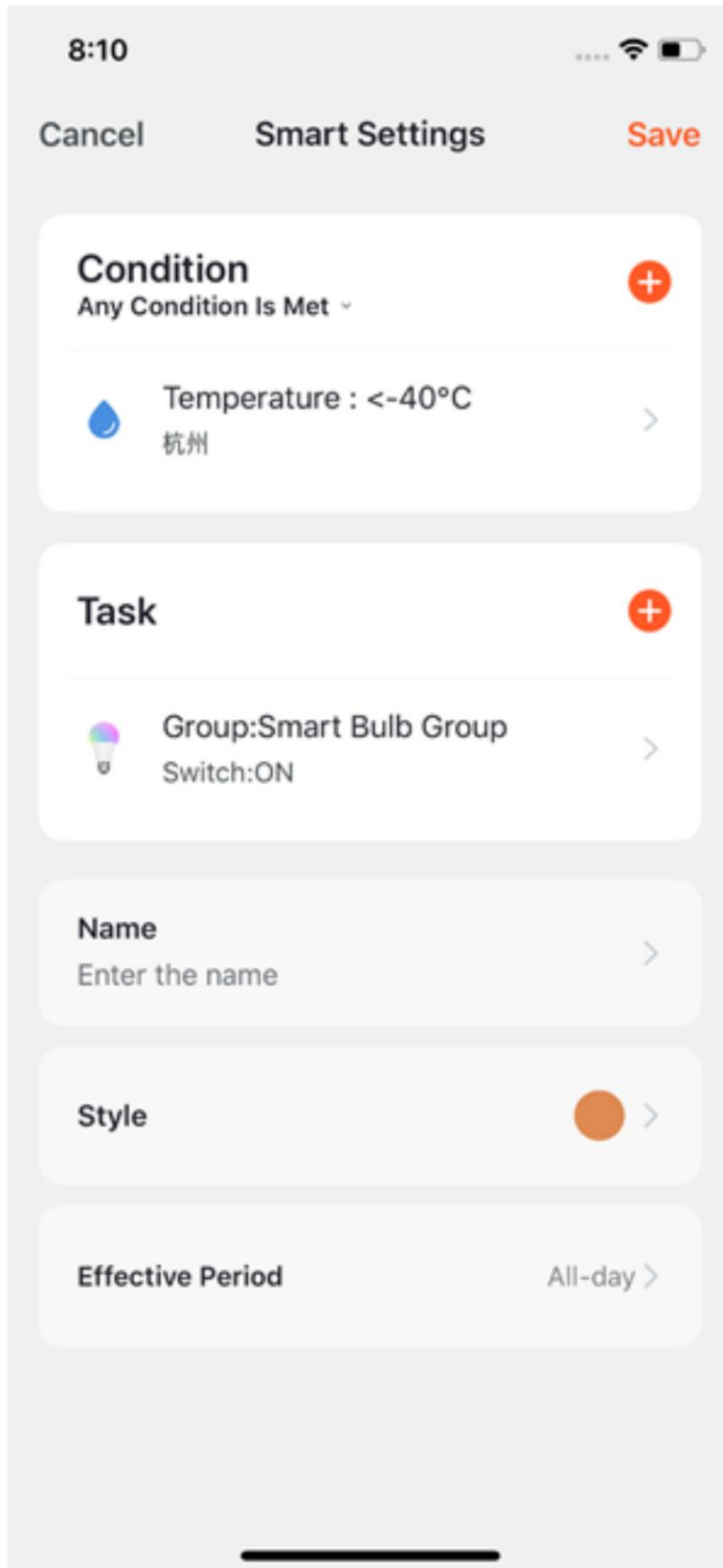



6.9 Výběr způsobů upozornění

Chcete-li vybrat způsoby oznámení, proveďte následující kroky:

1. Na stránce Smart klepněte na ikonu plus (+) v pravém horním rohu.
2. V kroku Nastavit podmínku nastavte spouštěcí podmínku.
3. V kroku Nastavit úlohu klepněte na Odeslat oznámení. Vyberte způsob oznámení zobrazí se stránka.
4. Na stránce Select Notification Method vyberte jednu nebo více dostupných metod upozornění: Centrum zpráv, Upozornění na telefon a Upozornění na zprávu. Pokud jste neaktivovali služby Upozornění na telefon a Upozornění na zprávy, můžete vybrat pouze Centrum zpráv.

Vybrané způsoby upozornění a podmínky spouštění jsou zobrazeny společně na kartě Automatizace.

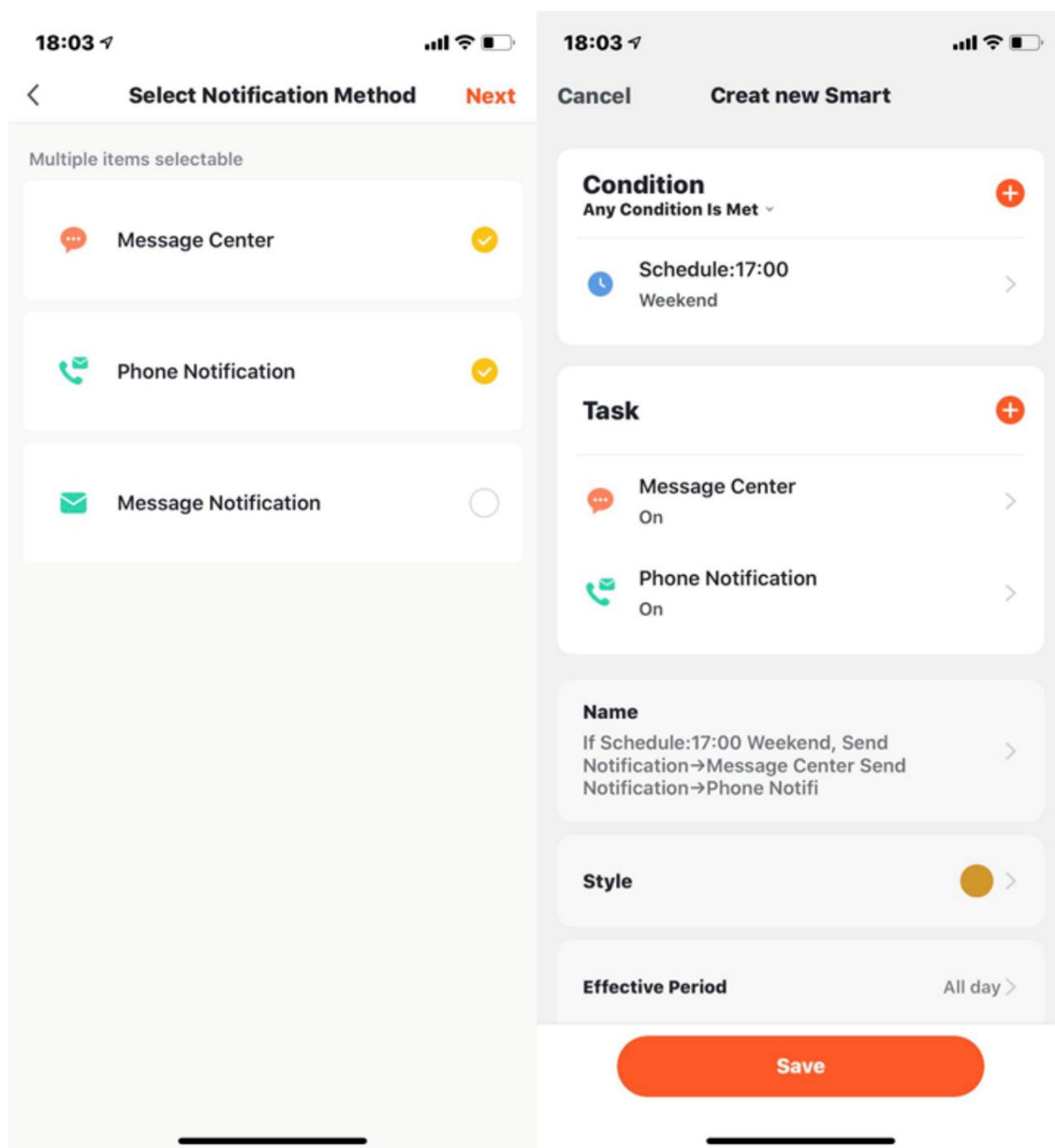

6.10 Spuštění klepnutím

1. Na kartě Tap-to-Run klepněte na Přidat „Tap-to-Run“ nebo na ikonu plus (+) v horní části v pravém rohu otevřete průvodce Create Smart.
2. V kroku Nastavit podmínku klepněte na Spustit klepnutím a spouštění.



1 Pokud vyberete ****Spustit klepnutím a spuštění****, nemůžete vybrat ****Spustit**

Klepněte

2 na **Spustit**** na stránce ****Executive intelligence**** a odeslat oznámení

3 n připomenutí v kroku Nastavit úlohu. 4  (<https://airtake-public-data-1254153901.cos.ap-shanghai.>

5 myqcloud.com/goat/20200922/9214226_bdcfa44249a39c8aa81eafb19.png)

Přednastavená automatizace je vyžadována, pokud při nastavování scény vyberete jako úlohu Povolit nebo Zakázat automatizaci .

Pokud klepnete na Povolit nebo Zakázat automatizaci, zobrazí se seznam dostupných scén automatizace. Klepnutím na scénu můžete povolit nebo zakázat. Klepněte na Další, zadejte název scény a klepněte na Uložit. Funkce Efektivní období není dostupná pro scény spouštěné klepnutím. Kliknutím [zobrazíte další úvod](#)

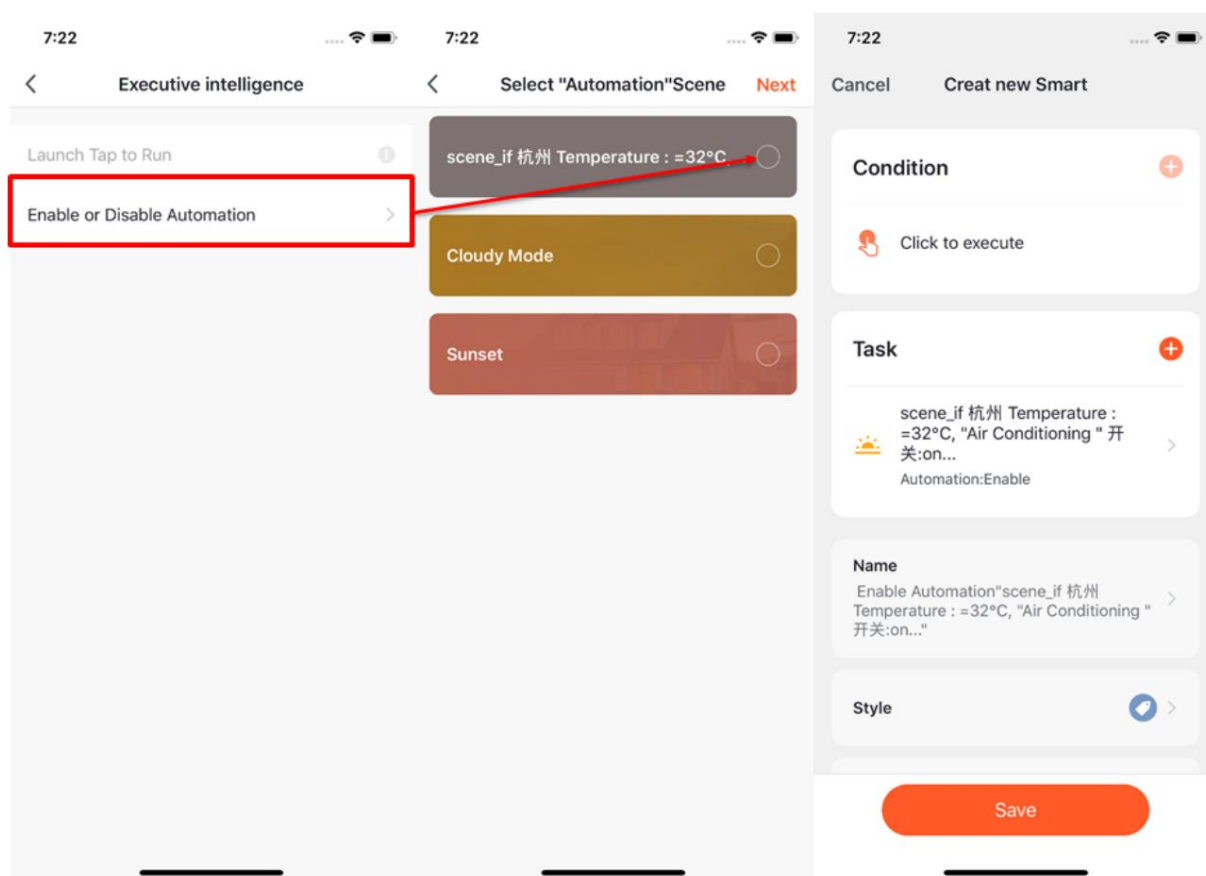



6.11 Podpora místní brány pro scény typu tap-to-run

Nová verze brány Zigbee podporuje lokálně spouštěné automatizační scény.

Pokud všechny úlohy a zařízení zapojené do automatizační scény používají novou bránu Zigbee, lze úlohy a zařízení spouštět na základě nastavení scény, i když selže síťové připojení.

6.12 Zálohování a obnova dat propojení brány Zigbee

Aplikace Tuya Smart podporuje zálohování a obnovu dat propojení brány Zigbee.

To znamená, že i když je brána Zigbee odstraněna, informace o předchozích scénách propojení jsou automaticky rezervovány. Když jsou zařízení znovu připojena k síti normálním párováním nebo automatickým párováním, informace o propojení se obnoví.

6.13 Přidávat, upravovat a odstraňovat scény

1. Na stránce Smart klepněte na ikonu více (...) v pravém horním rohu a klepněte na Spravovat pro úpravu a řazení scén spouštění klepnutím nebo automatizace. Vytvořené scény typu tap-to-run a automatizace jsou zobrazeny na kartě Tap-to-Run a na kartě Automation.
2. Na stránce, která se zobrazí, seřadte scény typu tap-to-run nebo automatizace. Chcete-li odstranit scénu spouštění klepnutím nebo automatizaci, přejeďte po scéně doleva a klepněte na Smazat. V aplikaci Tuya Smart pro iOS klepněte na ikonu mínus (-) vedle názvu scény a scénu smažte.

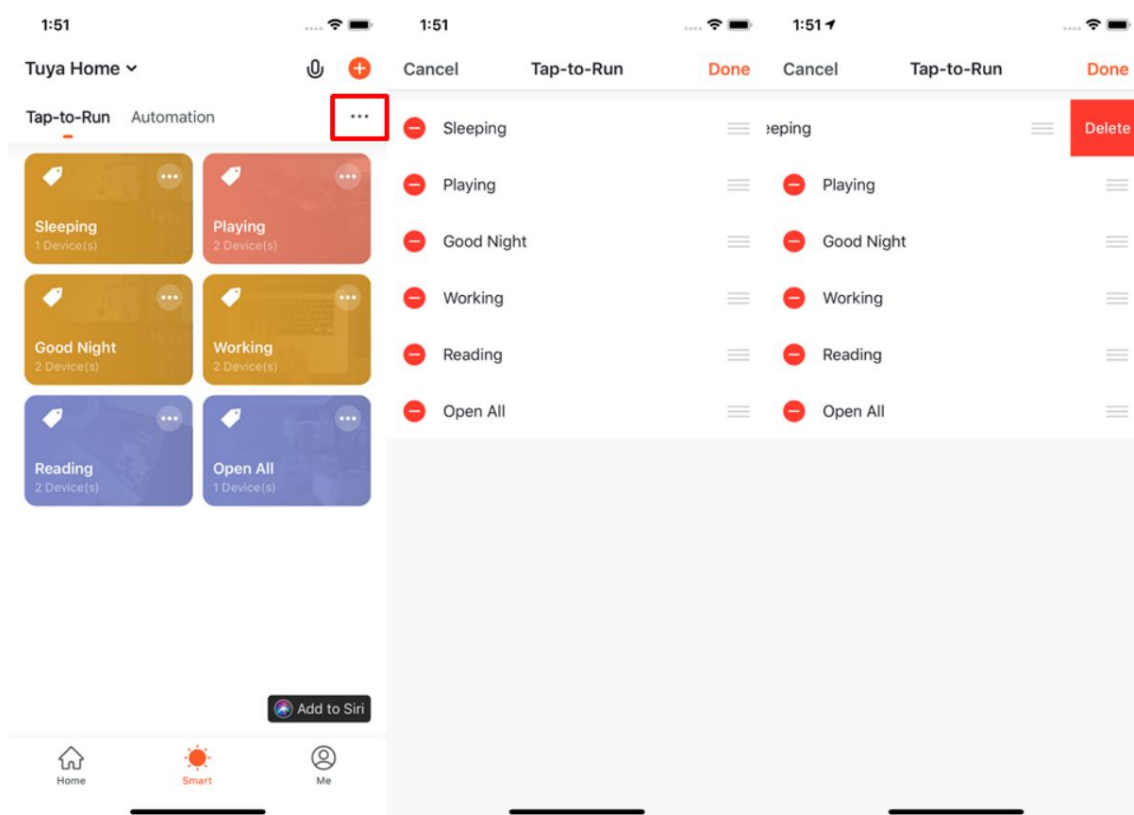

3. Na záložce Tap-to-Run nebo Automation klepněte na ikonu více (...) v pravém horním rohu existujícího modulu scény pro vstup na stránku Edit.
4. Klepněte a podržte podmínku nebo úkol a poté přejetím doleva odstraňte podmínku nebo úkol.
5. Klepnutím na ikonu plus (+) za Podmínkou nebo Úkol přidáte podmínku nebo úkol.
6. Chcete-li scénu odstranit, klepněte na Odstranit v dolní části stránky Upravit.
7. Klepnutím na modul automatizační scény upravte nebo odstraňte scénu ve vyskakovacím okně.

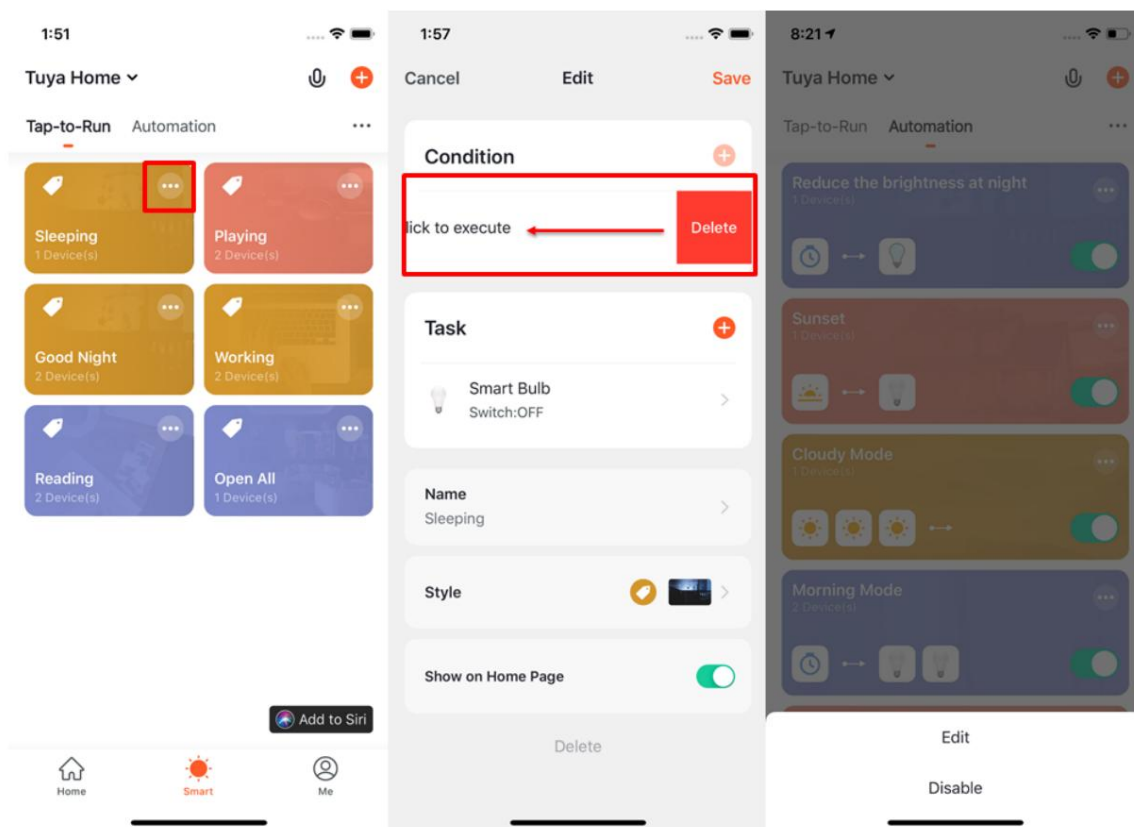

6.14 Přidejte do Siri scény spuštění klepnutím

1. Na stránce Smart klepněte na Přidat do Siri v pravém dolním rohu. Zobrazí se stránka Siri Shortcut se všemi podporovanými scénami spuštění klepnutím.
2. Vyberte scénu klepnutím a spuštěním, kterou má Siri spustit.
3. Na stránce nastavení pro scénu spuštění klepnutím určete spouštěcí slova a klepněte na Přidat do Siri. Když Siri řeknete spouštěcí slova, Siri řekne aplikaci Tuya Smart, aby spustila scénu klepnutím a spuštěním. Poznámka: Funkce Přidat do Siri je podporována pouze v systému iOS 12.0 nebo novějším.

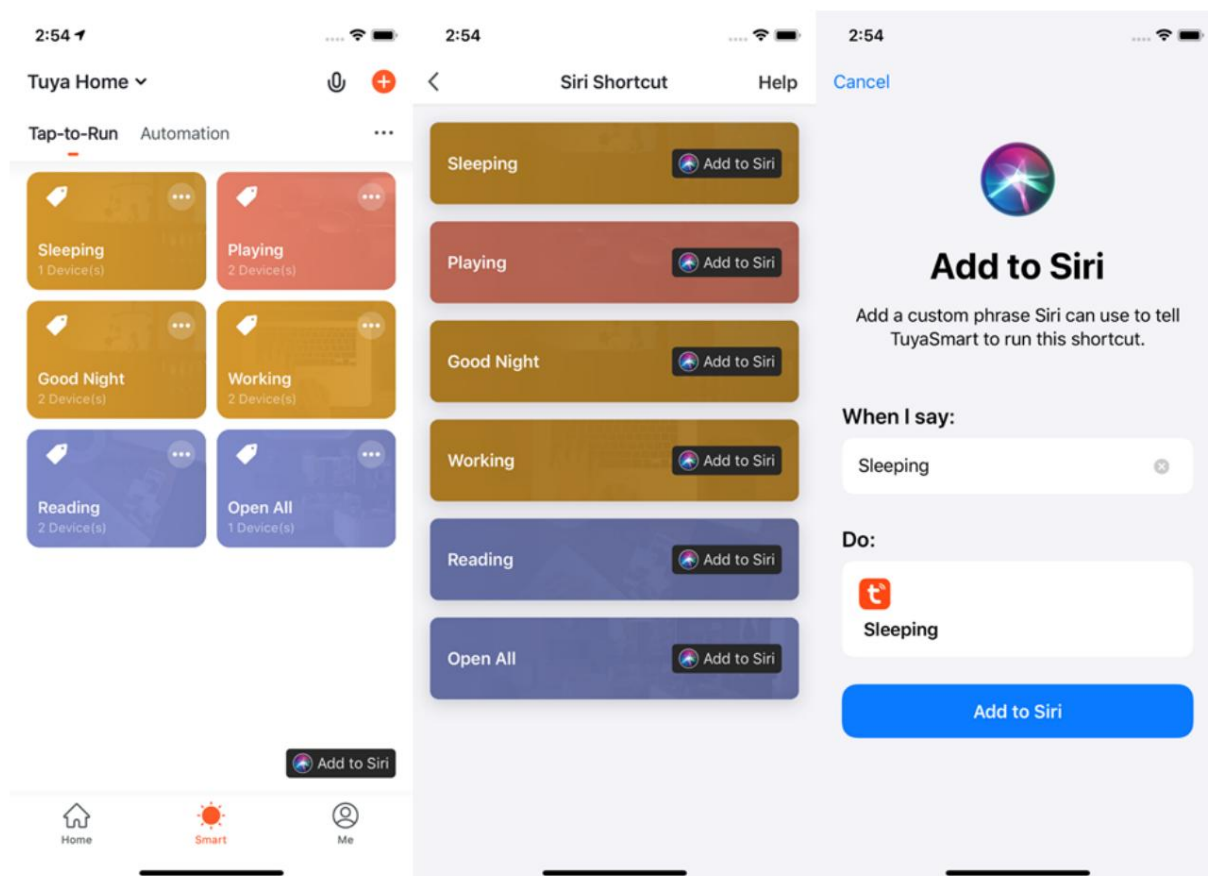

6.15 Zobrazení protokolů scén

1. Na stránce Smart vyberte ... > Protokoly v pravém horním rohu. Zobrazí se stránka Protokoly zobrazující protokoly související se scénou za posledních sedm dní v obráceném časovém pořadí.

2. Klepnutím na protokol přejděte na stránku Upravit, kde můžete upravit nastavení scény.

Protokoly vám pomohou sledovat stav vašich zařízení. Pokud zařízení nefunguje na základě nastavení automatizace scény, je odeslána poplachová zpráva do oznamovacího centra a je uložen protokol poruch.

Můžete zobrazit protokol selhání a zkontrolovat zařízení, která se nedaří automatizovat na základě nastavení scény.



6 AUTOMATIZACE A PROVOZ TEPLoty

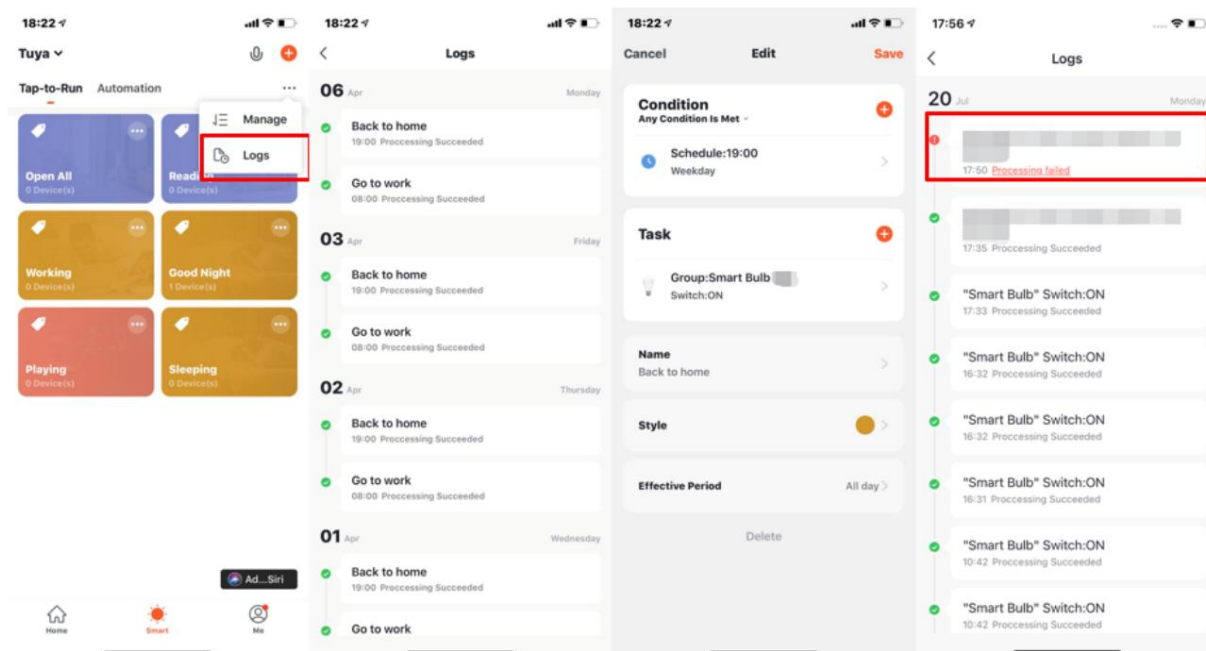

6.16 Spouštění úloh scény v síti LAN

Když jsou zařízení zapojená do scén připojena k LAN, ale ne k internetu a jsou splněny podmínky scény, automatizační úlohy ve scénách jsou spouštěny v určeném pořadí, aby bylo možné ovládat zúčastněná zařízení v síti LAN.



7 Domů

Na domovské stránce můžete provádět následující operace:

1. Klepnutím na ikonu mikrofону můžete zařízení ovládat hlasovými příkazy.
2. Klepnutím na název domova v levém horním rohu můžete přepínat mezi domovy nebo přidat a domov.
3. Klepnutím na sekci informací o počasí a prostředí přejděte na stránku s podrobnými informacemi o počasí a prostředí, kde můžete seřadit indikátory počasí a prostředí. Domovská stránka zobrazuje pouze první tři indikátory počasí a prostředí.
4. Klepnutím na ikonu plus (+) přidejte zařízení.
5. Klepnutím na scénu klepnutím spustíte scénu.
6. Klepnutím na název místnosti zobrazíte stav chytrých zařízení v místnosti.

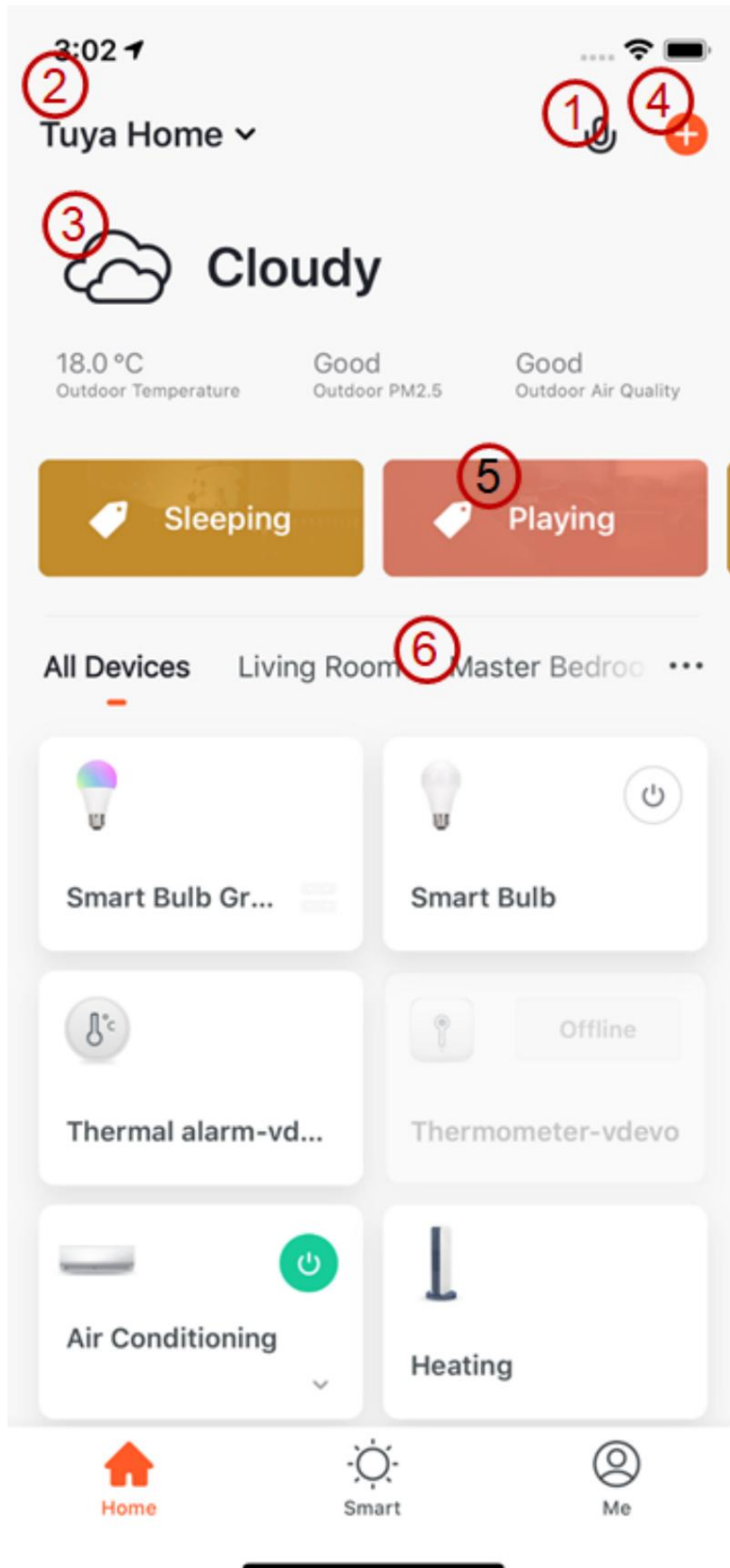



8 JÁ

Na stránce Já se zobrazí následující sekce a ikona:

1. Integrace třetích stran: Aplikace Tuya Smart podporuje sedm hlasů třetích stran asistenti.
2. Správa domácnosti: Klepnutím na Správa domácnosti můžete spravovat své domovy a domácí členové.
3. Centrum zpráv: V Centru zpráv se zobrazují tři typy zpráv: Alarm, Home a Bulletin. Můžete pro ně zadat období nerušit zprávy.
4. FAQ & Feedback: Po klepnutí na FAQ & Feedback se zobrazí stránka FAQ & Feedback. Na této stránce můžete klepnutím na Moje zpětná vazba v pravém horním rohu zobrazit záznamy o zpětné vazbě, zobrazit často kladené dotazy a kategorie častých dotazů, nahlásit své problémy a zadat klíčová slova pro vyhledávání častých dotazů.
5. Doporučené: Mezi nabízené služby patří cloudové úložiště pro fotoaparáty, upozornění na telefon a upozornění na zprávy.
6. Informace HomeKit: Vaše zařízení kompatibilní s HomeKit lze také ovládat pomocí aplikace Tuya Smart.
7. Sledovat: Klepnutím na Sledovat můžete zkontrolovat dostupná zařízení a scény, které lze klepnutím spustit. Sekce Watch se v aplikaci Tuya Smart zobrazí pouze v případě, že jsou vaše Apple Watch navázány na váš iPhone.
8. Ikona Nastavení: Klepnutím na tuto ikonu přejdete na stránku Nastavení. Stránka Nastavení zobrazuje následující sekce a tlačítka: Zvuk, Oznámení aplikace, O aplikaci, Diagnostika sítě, Záznam nahrávání, Vymazat mezipaměť a Odhlásit se. Sekce Upload Log se zobrazuje pouze v aplikaci Tuya Smart pro iOS.



10:18 ↗



Third-Party Integration

More >



Alexa



Google Assistant



SmartThings

 Home Management >

 Message Center >

 FAQ & Feedback >

 Featured >

 HomeKit Information >



Home



Smart



Me



8.1 Integrace třetích stran

Na stránce Já klepněte na Více v pravém horním rohu Integrace třetí strany.

Na stránce Integrace třetí strany můžete aplikaci propojit s hlasovým asistentem třetí strany.

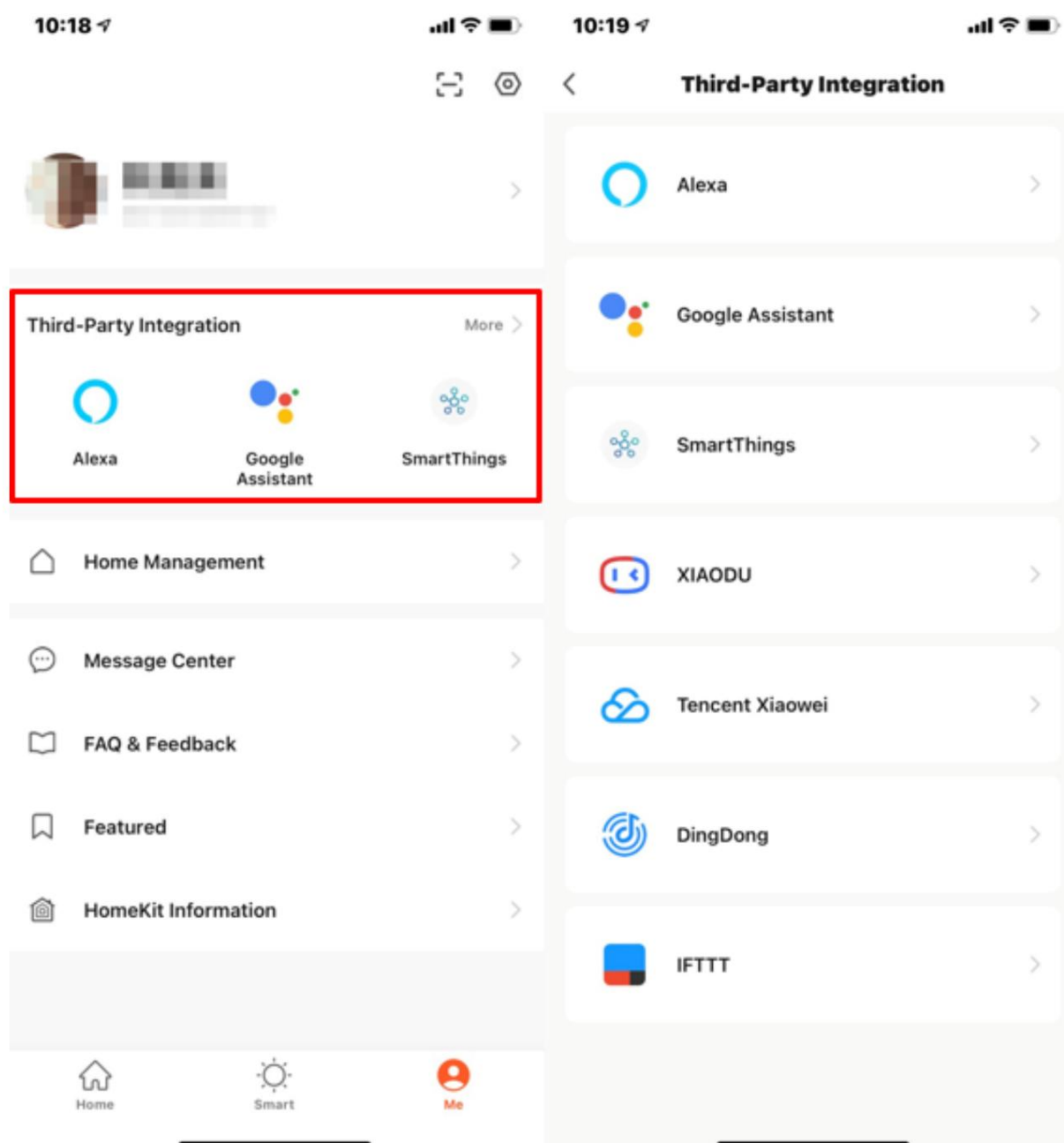



8.2 Centrum zpráv

V Centru zpráv se zobrazují tři typy zpráv: Alarm, Home a Bull-letín:

1. Alarmy zahrnují alarmy zařízení, oznámení související s automatizací a alarmy plánovaná selhání provádění.
2. Zprávy týkající se domácnosti zahrnují zprávy o přidání nebo odebrání členů domácnosti, odebrání domácnosti, nastavení člena domácnosti jako správce, přidání zařízení a sdílení zařízení.
3. Bulletin obsahují zprávy o aktualizacích stavu uživatelské zpětné vazby a další push notifikace od Tuya Smart.

1  <https://airtake-public-data-1254153901.cos.ap-shanghai>.

2 myqcloud.com/goat/20210121/f4557f8dc8ac4638b0f41b70f0041bd1.png

Funkci nerušit můžete povolit na určitou dobu provedením následujících kroků:

4. Klepněte na Plán Nerušit na stránce Nastavení oznámení a přejděte na stránku Přidat plán. Pokud tuto funkci aktivujete poprvé, klepněte na Zařízení Nerušit a vyberte zařízení, u kterých chcete funkci upozornění deaktivovat.
5. Klepnutím na ikonu < v levém horním rohu se vrátíte na stránku Přidat plán.
Na stránce Přidat plán nastavte režim opakování, určete časový úsek a klepněte na Uložit v pravém horním rohu. Poté se zobrazí stránka Plán Do-Not-Disturb. Na této stránce povolte plán Nerušit.
6. Chcete-li přidat další plán režimu Nerušit, klepněte na Přidat plán na stránce Plán režimu Nerušit. Nastavte režim opakování, určete požadovaná zařízení a časové období a klepněte na Uložit v pravém horním rohu.

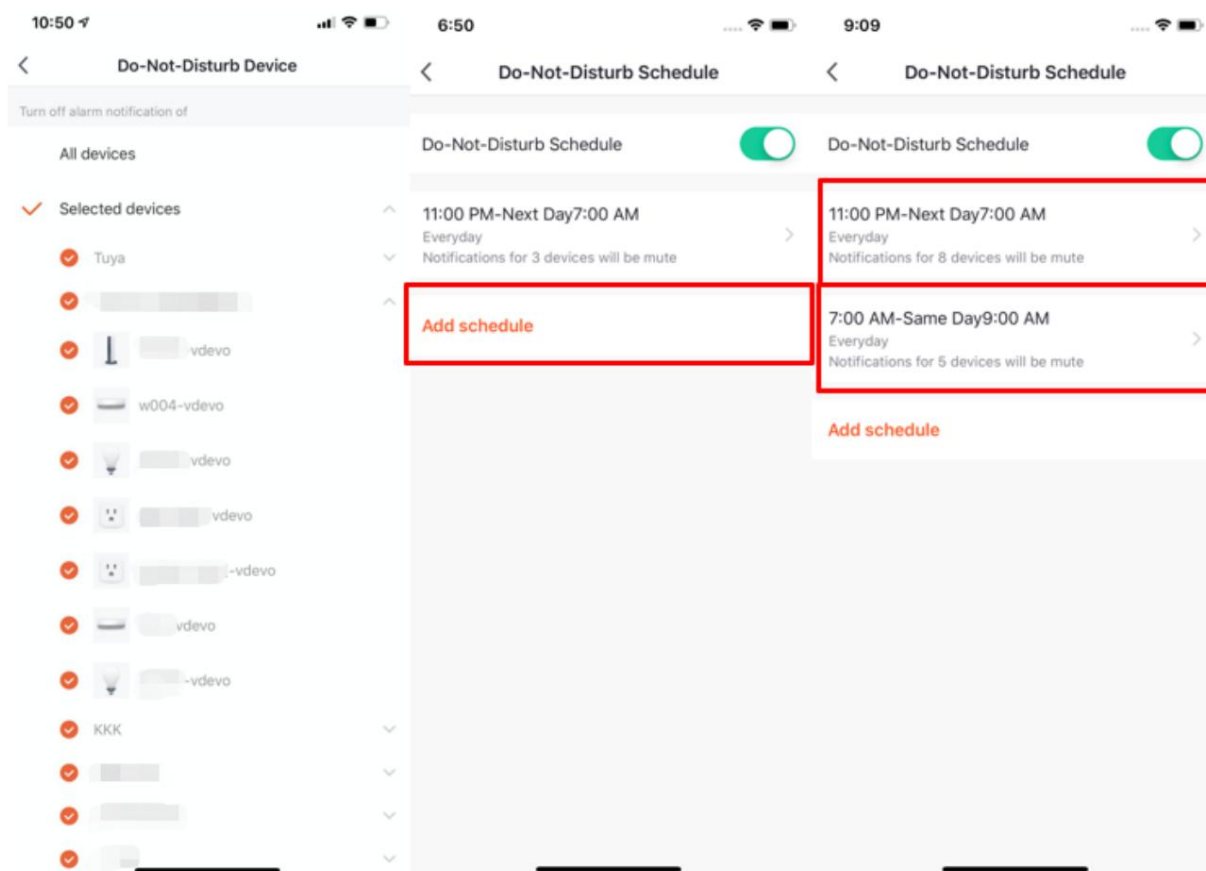

8.3 Nastavení upozornění

Pro přechod do Nastavení oznámení můžete použít jednu z následujících dvou metod strana:

1. Na stránce Já klepněte na ikonu nastavení v pravém horním rohu. Na stránce Nastavení klepněte na Oznámení aplikace.

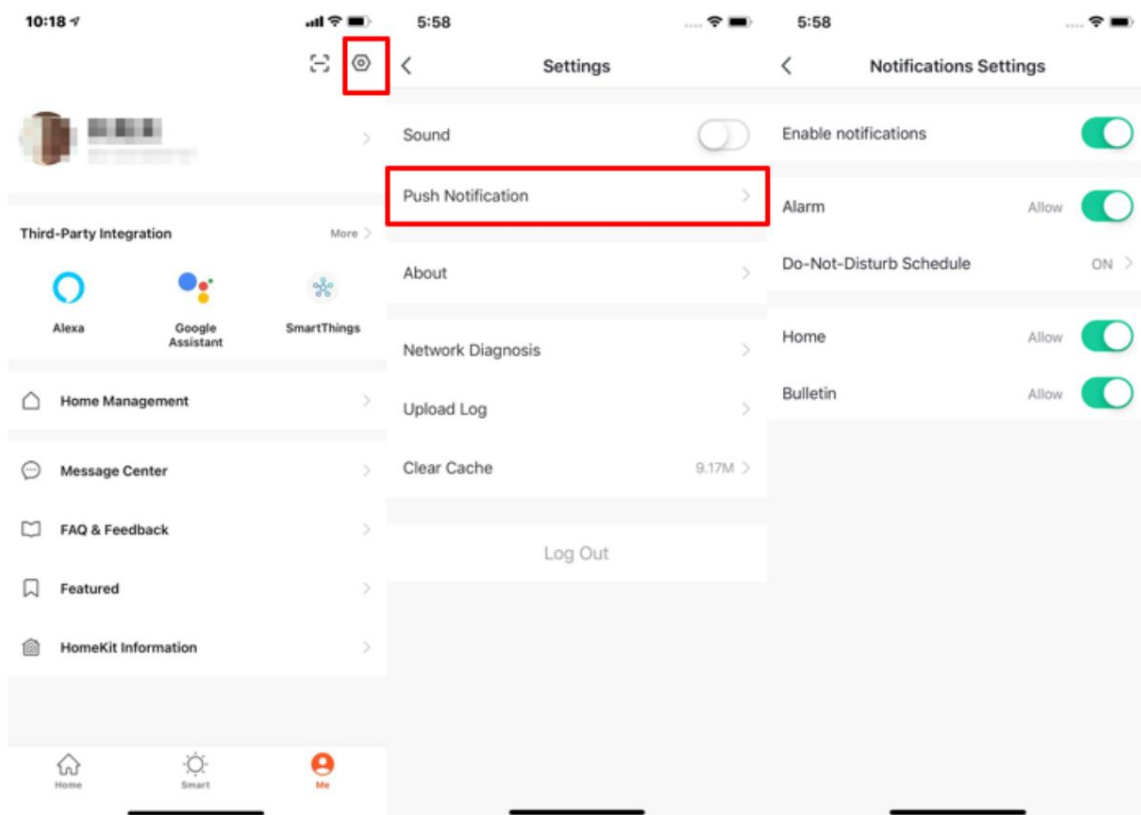

2. Na stránce Já klepněte na Centrum zpráv a přejděte do centra zpráv. Klepněte na ikonu nastavení v pravém horním rohu.

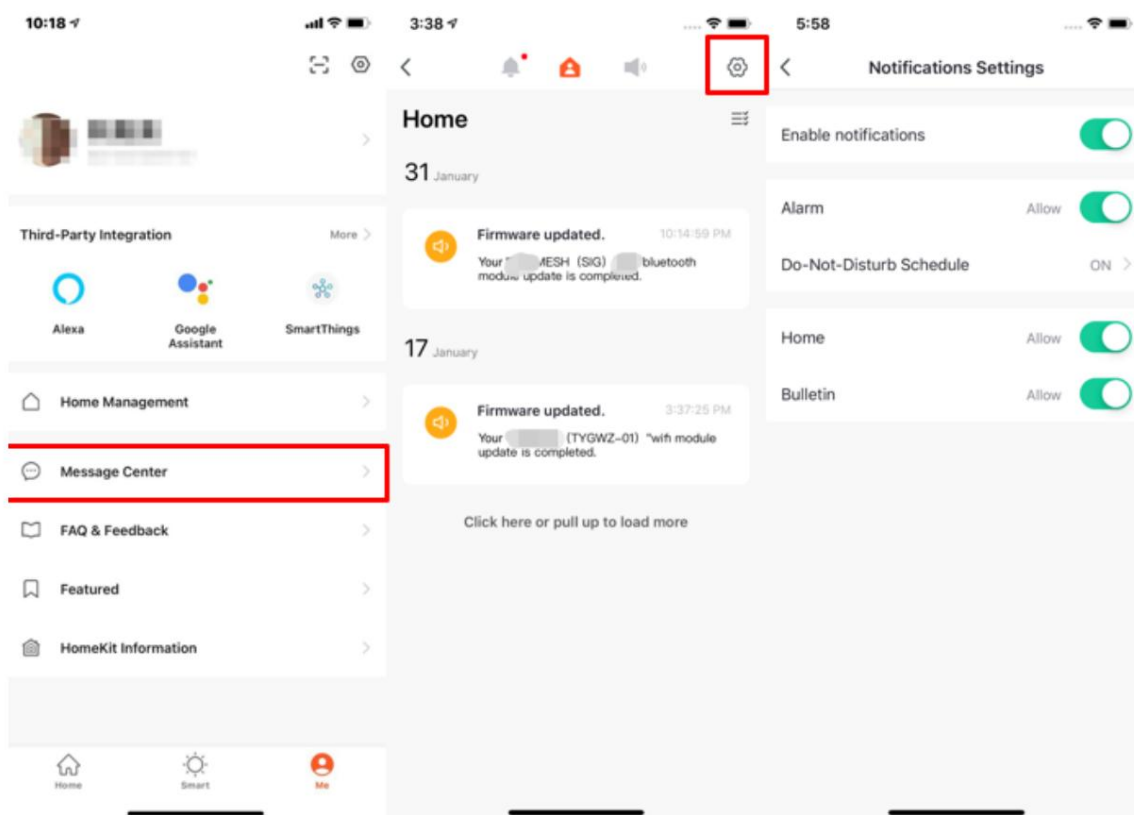

3. Pokud vypnete přepínač Povolit upozornění, nebudete dostávat zprávy v kategoriích Alarm, Home a Bulletin. Pokud zapnete přepínač Povolit upozornění, můžete samostatně určit, zda chcete přijímat zprávy Alarm, Home a Bulletin.

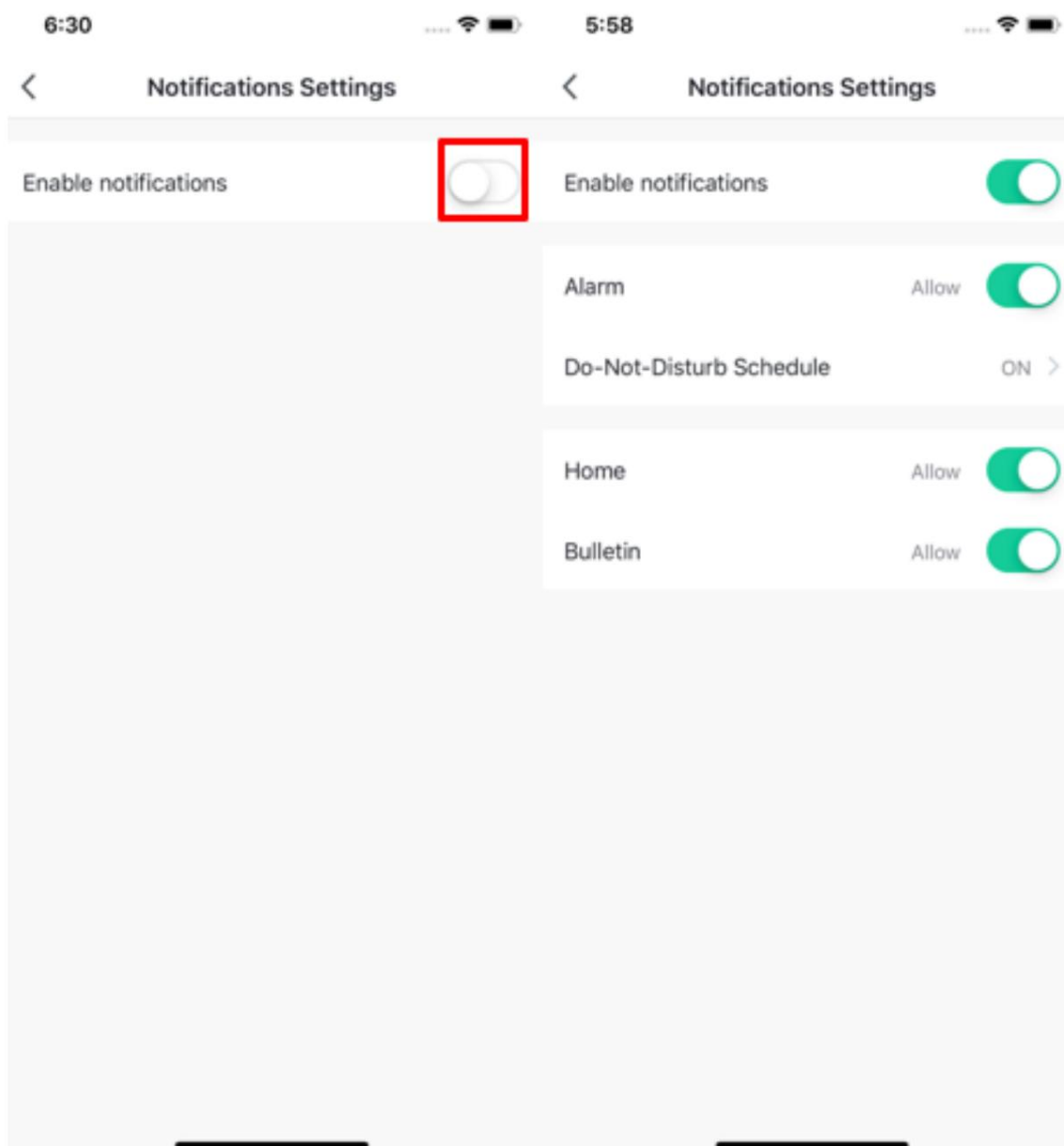

8.4 Nejčastější dotazy a zpětná vazba

1. Chcete-li zobrazit často kladené otázky nebo odeslat zpětnou vazbu Tuya Smart, přejděte na stránku Já a klepnutím na FAQ & Feedback přejděte na stránku FAQ & Feedback.
2. Chcete-li zobrazit odpovědi Tuya na vaši zpětnou vazbu, klepněte na Moje zpětná vazba vpravo nahoře roh.
3. V sekci FAQ si můžete prohlédnout FAQ, se kterými se můžete setkat během svého



používání aplikace.

4. V části Nejčastější dotazy můžete filtrovat časté dotazy podle zařízení, problému se sítí zařízení, problému s používáním aplikace a problému s ovládáním třetí strany.
5. Chcete-li nahlásit problém, klepněte na Nahlásit problém v dolní části stránky FAQ & Feedback. Když nahlásíte problém, musíte zadat svůj problém a své kontaktní údaje, určit typ problému a čas, kdy k problému došlo, a nahrát související obrázky.
6. Můžete také zadat klíčová slova do vyhledávacího pole a hledat řešení pro váš problém.

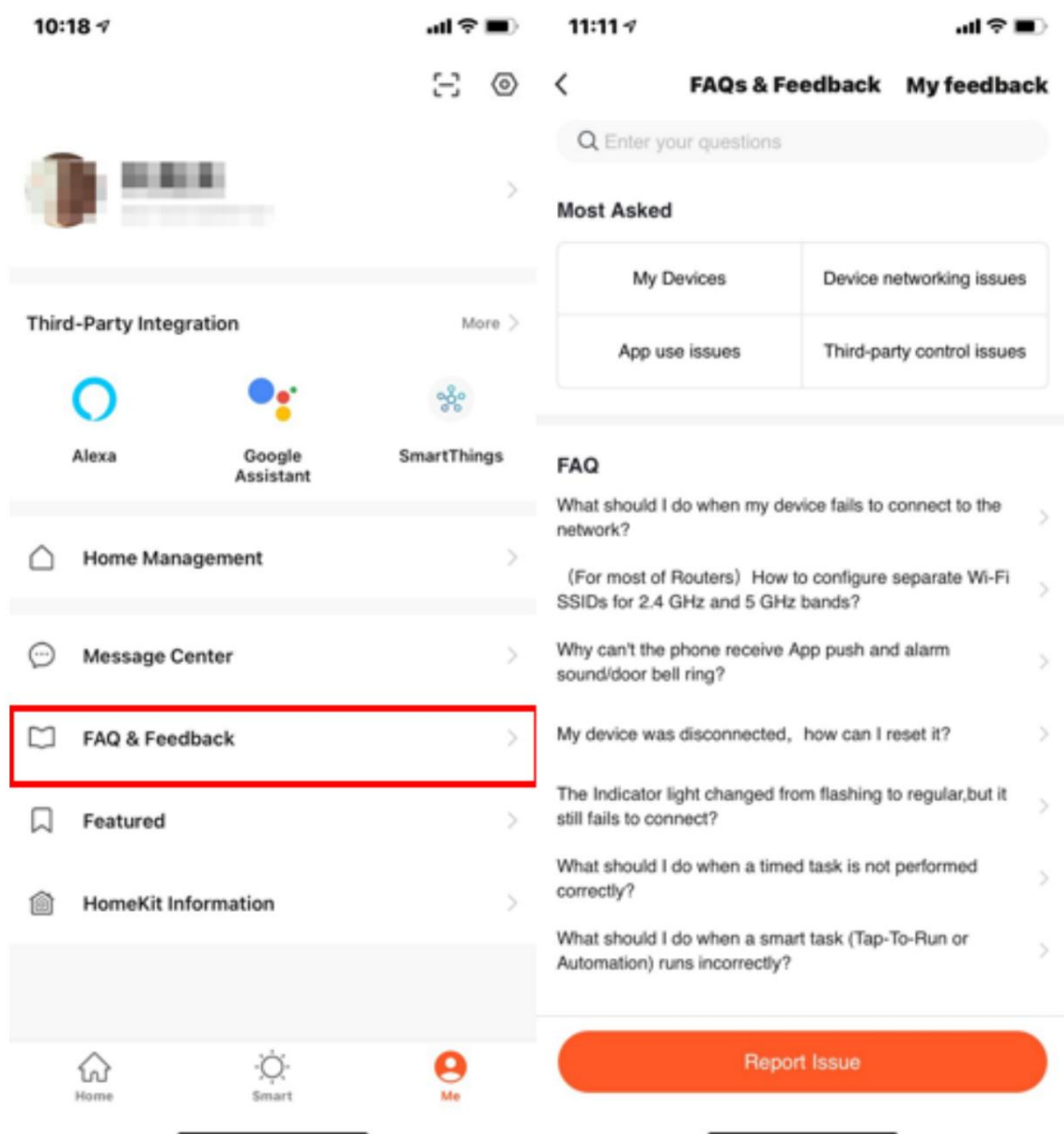

8.5 Doporučené

Chcete-li používat doporučené služby, přejděte na stránku Já a klepněte na Vybrané. Na stránce Doporučené jsou k dispozici následující tři služby s přidanou hodnotou:

1. Cloudové úložiště pro kamery: Po přihlášení k odběru a aktivaci služby jsou videozáznamy zašifrovány a nahrány na cloudový server. Nahrané videozáznamy si můžete kdykoli prohlédnout v aplikaci Tuya Smart. Chcete-li používat tuto službu,



do aplikace Tuya Smart musíte přidat jednu nebo více chytrých kamer. Dříve nahraná videa nelze stáhnout.

2. Upozornění na zprávu: Poté, co aktivujete službu a je spuštěna podmínka upozornění na událost, je odeslána SMS zpráva s upozorněním na událost, což pomáhá udržet vás a vaši rodinu v bezpečí. SMS zprávy lze zasílat pouze na telefonní číslo, které se používá k registraci vašeho účtu Tuya. Pokud jste pro registraci účtu použili e-mailovou adresu, musíte přidat telefonní číslo pro příjem SMS zprávy.
3. Telefonické upozornění: Poté, co aktivujete službu a je spuštěna podmínka upozornění na událost, obdržíte telefonní hovor, který vás upozorní na událost, což pomáhá udržet vás a vaši rodinu v bezpečí. Telefonní hovory lze provádět pouze na telefonní číslo, které se používá k registraci vašeho účtu Tuya. Pokud jste pro registraci účtu použili e-mailovou adresu, musíte přidat telefonní číslo, abyste mohli přijímat telefonní hovory.

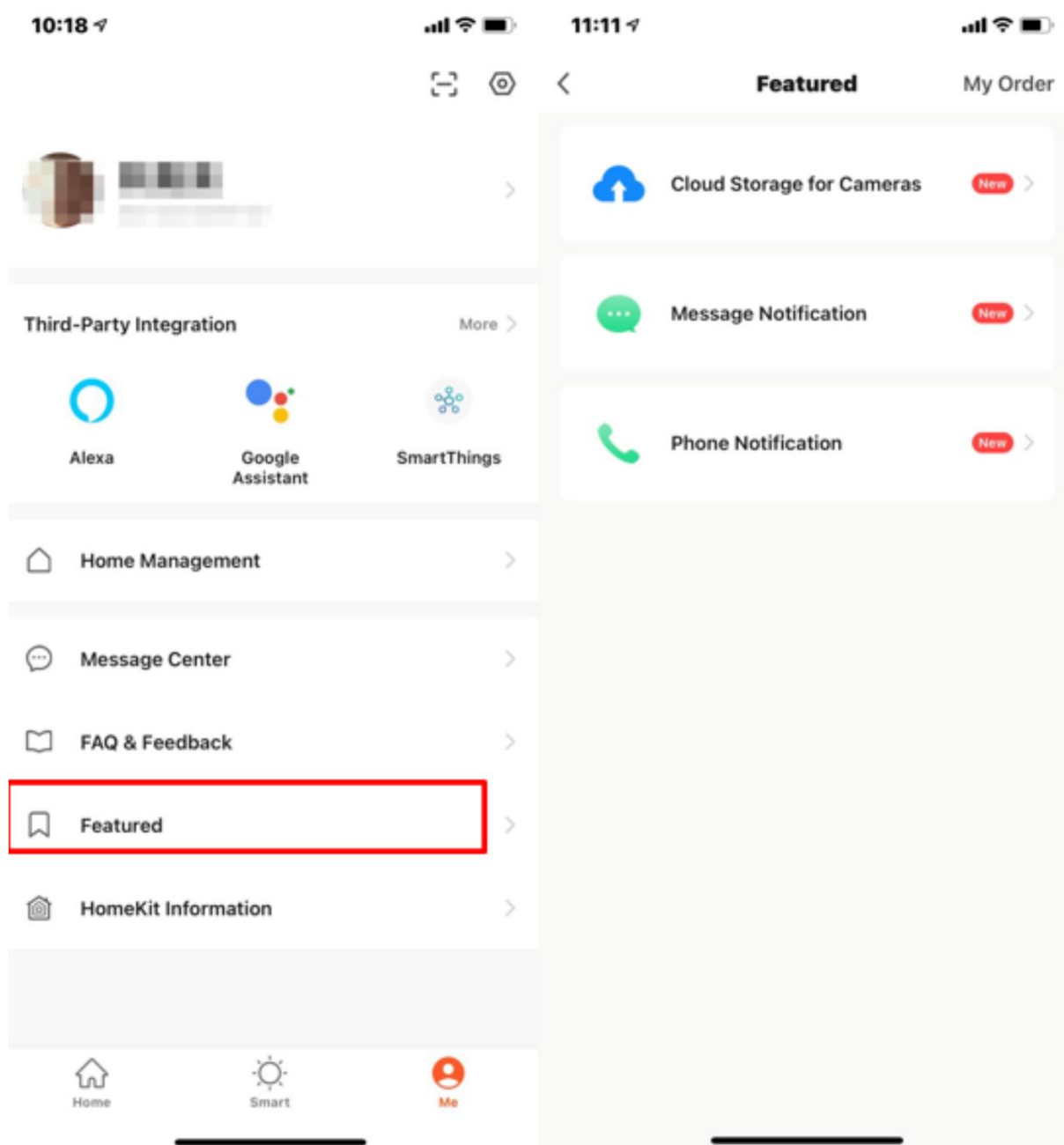

8.6 Informace o HomeKitu

1. Ne všechna zařízení Tuya podporují Apple HomeKit. Zařízení, která podporují Apple HomeKit, má na svých balíčcích odznak HomeKit.
2. Tato funkce vám umožňuje přidat zařízení, která podporují Apple HomeKit, do aplikace Tuya Smart. Tímto způsobem lze tato zařízení ovládat společně s dalšími



- zařízení přidaná do aplikace Tuya Smart na základě propojení scén.
3. Po přidání zařízení kompatibilních s HomeKit v aplikaci Tuya Smart lze tato zařízení znovu přidat v aplikaci Home pro iOS.
 4. Poté, co odeberete zařízení kompatibilní s HomeKit z aplikace Tuya Smart, tyto zařízení nejsou odebrána z aplikace Home pro iOS.
 5. Jediný způsob, jak odebrat zařízení, které je přidáno do aplikace Tuya Smart a Domácí aplikace spočívá ve stisknutí tlačítka reset na zařízení.
 6. Pokud nejprve do aplikace Home pro iOS přidáte zařízení kompatibilní s HomeKit, aplikace Tuya Smart pro Android nemůže zařízení detekovat a nemůže dokončit párování.



8 JÁ

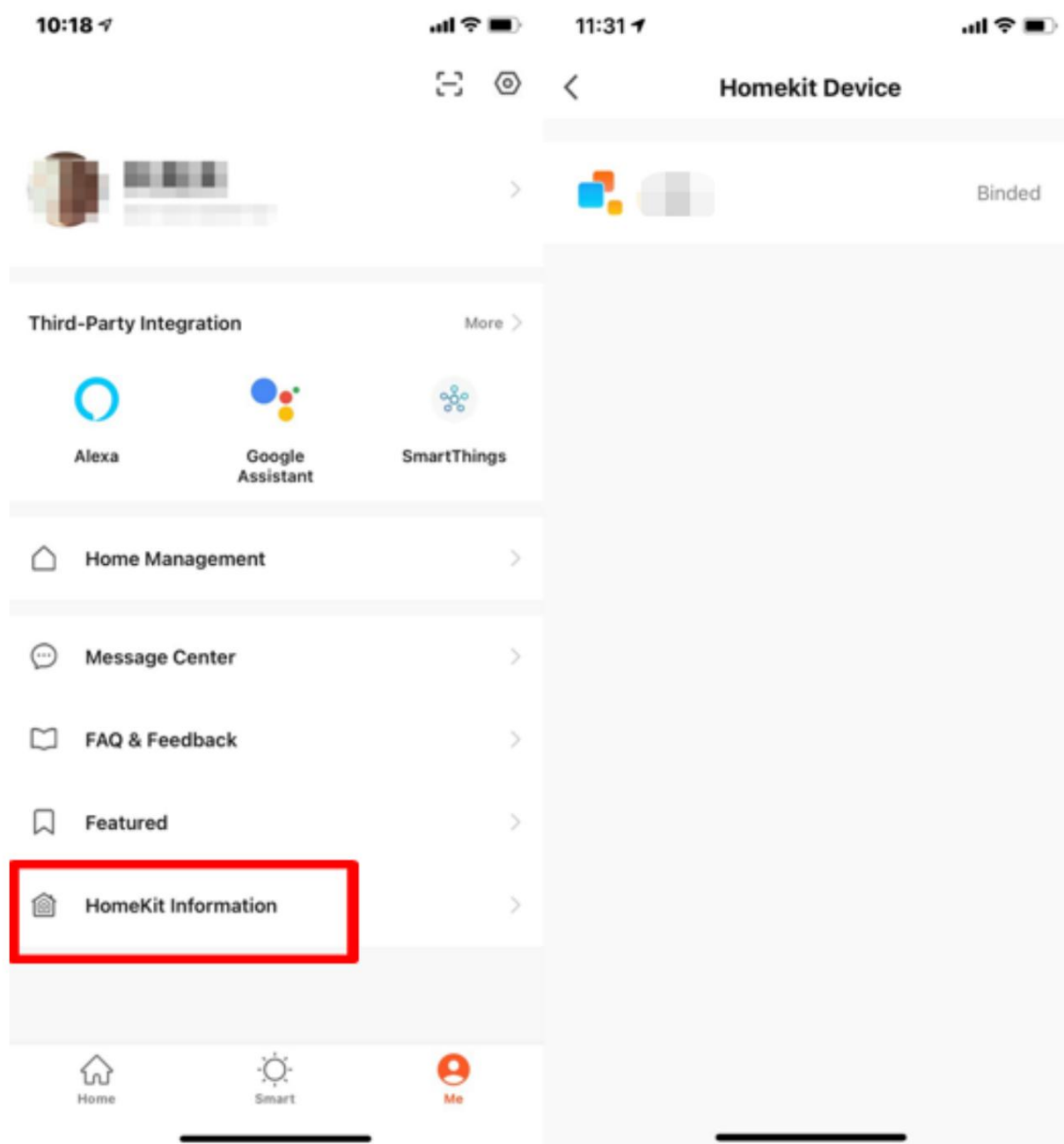

8.7 Sledujte

Na stránce Já klepněte na Sledovat a přejděte na stránku sledování. Po klepnutí na Zařízení se na stránce zobrazí všechna chytrá zařízení přidaná do aplikace. Ikona plus (+) před zařízením znamená, že zařízení lze ovládat pomocí Apple Watch a má být přidáno do seznamu zařízení. Zařízení, která nelze ovládat pomocí Apple Watch, se zobrazí v



část Následující zařízení nepodporují Apple Watch . Poté, co klepnete na Dostupné „Tap-To-Run“, stránka zobrazí všechny dostupné scény pro spuštění klepnutím. Klepnutím na ikonu plus (+) před scénou spuštění klepnutím přidáte scénu do seznamu dostupných scén spuštění klepnutím. Všechny zprávy v centru zpráv aplikace budou také odeslány do Apple Watch.

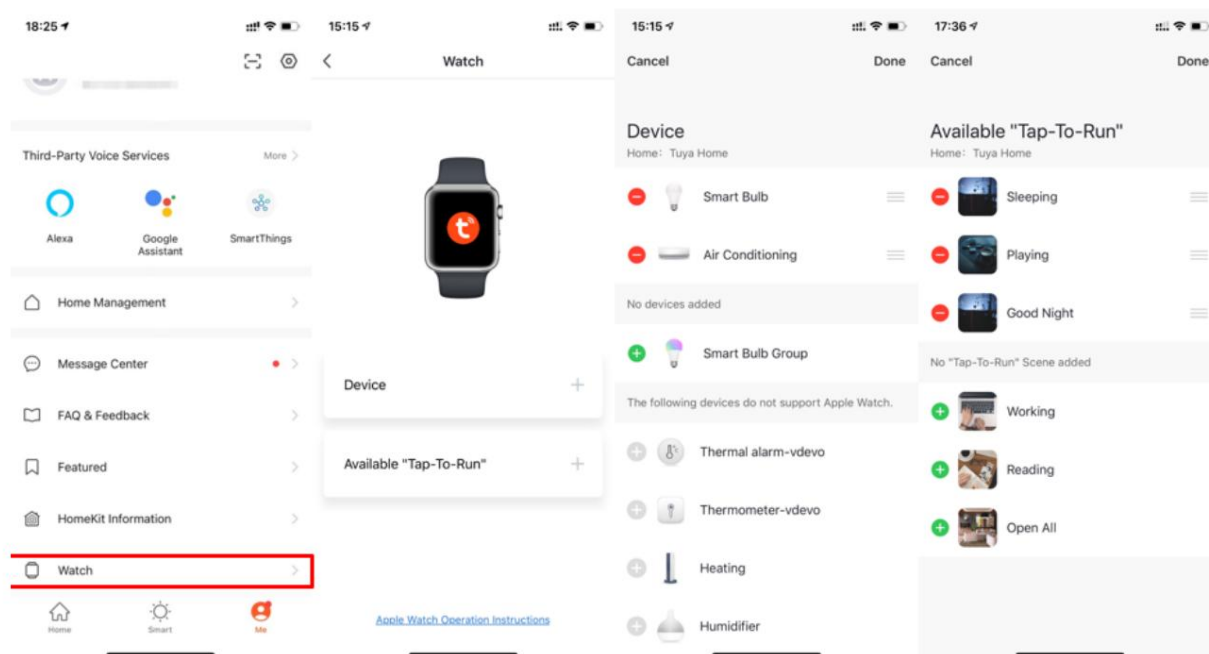

8.8 O aplikaci

Pro více informací o aplikaci Tuya Smart klepněte na ikonu nastavení v pravém horním rohu stránky Já. Poté klepněte na O aplikaci na stránce Nastavení.

1. Chcete-li aplikaci ohodnotit v obchodě s aplikacemi, klepněte na Ohodnotte nás.
2. Chcete-li se dozvědět více o Tuya, klepněte na O TuyaSmart a navštivte oficiální web Tuya-místo.
3. Chcete-li se dozvědět o zásadách ochrany osobních údajů společnosti Tuya, klepněte na Zásady ochrany osobních údajů.
4. Chcete-li se dozvědět o uživatelské smlouvě, klepněte na Uživatelskou smlouvu.
5. Chcete-li zkontrolovat licence součástí open source, klepněte na položku Open Source Component licence.
6. Chcete-li zkontrolovat aktuální verzi aplikace, zobrazte číslo verze v části Aktuální verze sekce .

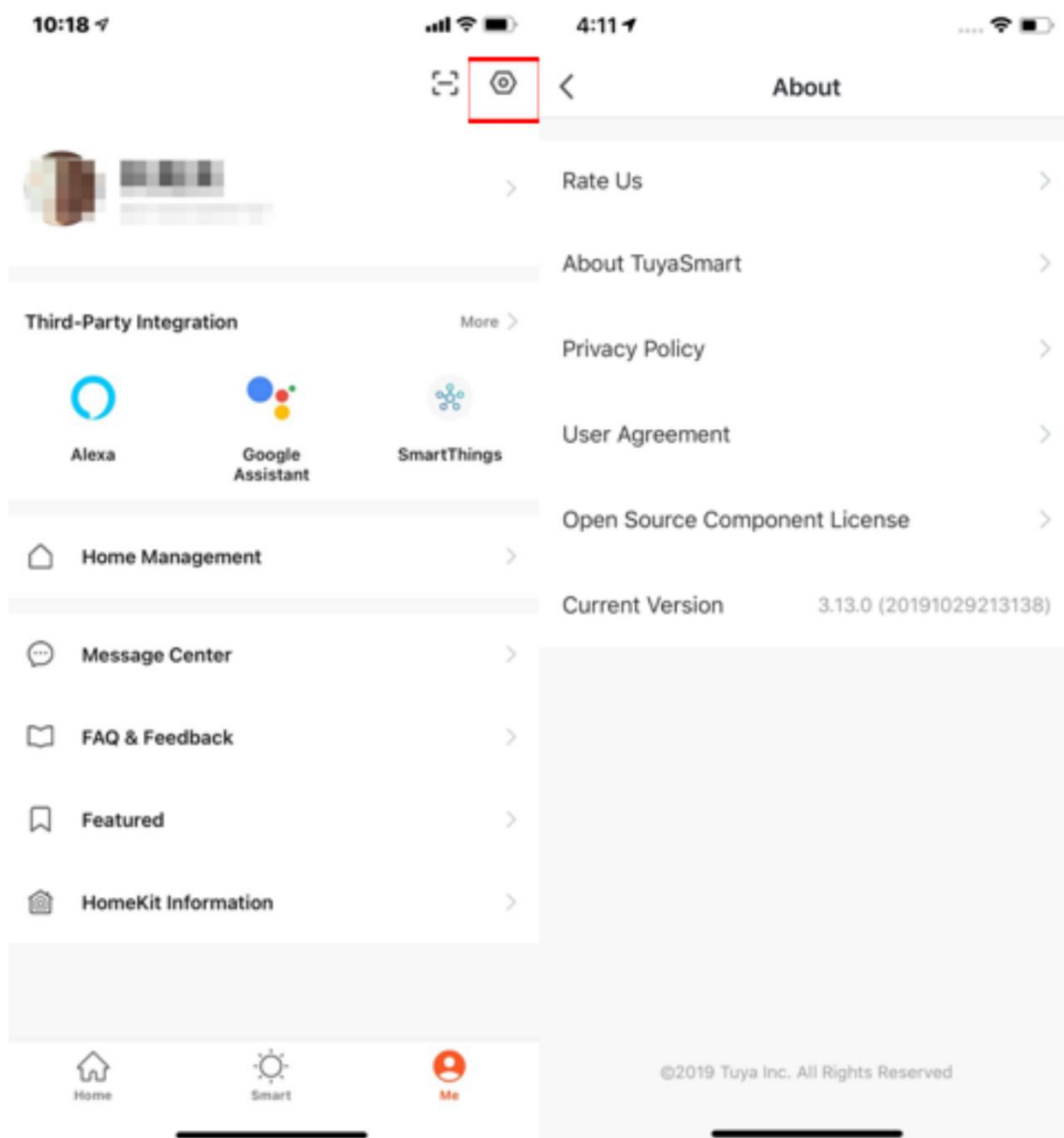

8.9 Účet

Na stránce Účet můžete zobrazit informace o svém účtu a změnit profilovou fotku, přezdívku, teplotní stupnici a časové pásmo. Chcete-li přejít na stránku Účet, klepněte na svou profilovou fotku na stránce Já.

Klepnutím na Účet a zabezpečení na stránce Účet přejděte na Účet a



Stránka zabezpečení, kde můžete změnit své přihlašovací heslo, nastavit heslo gesty nebo smazat svůj účet.

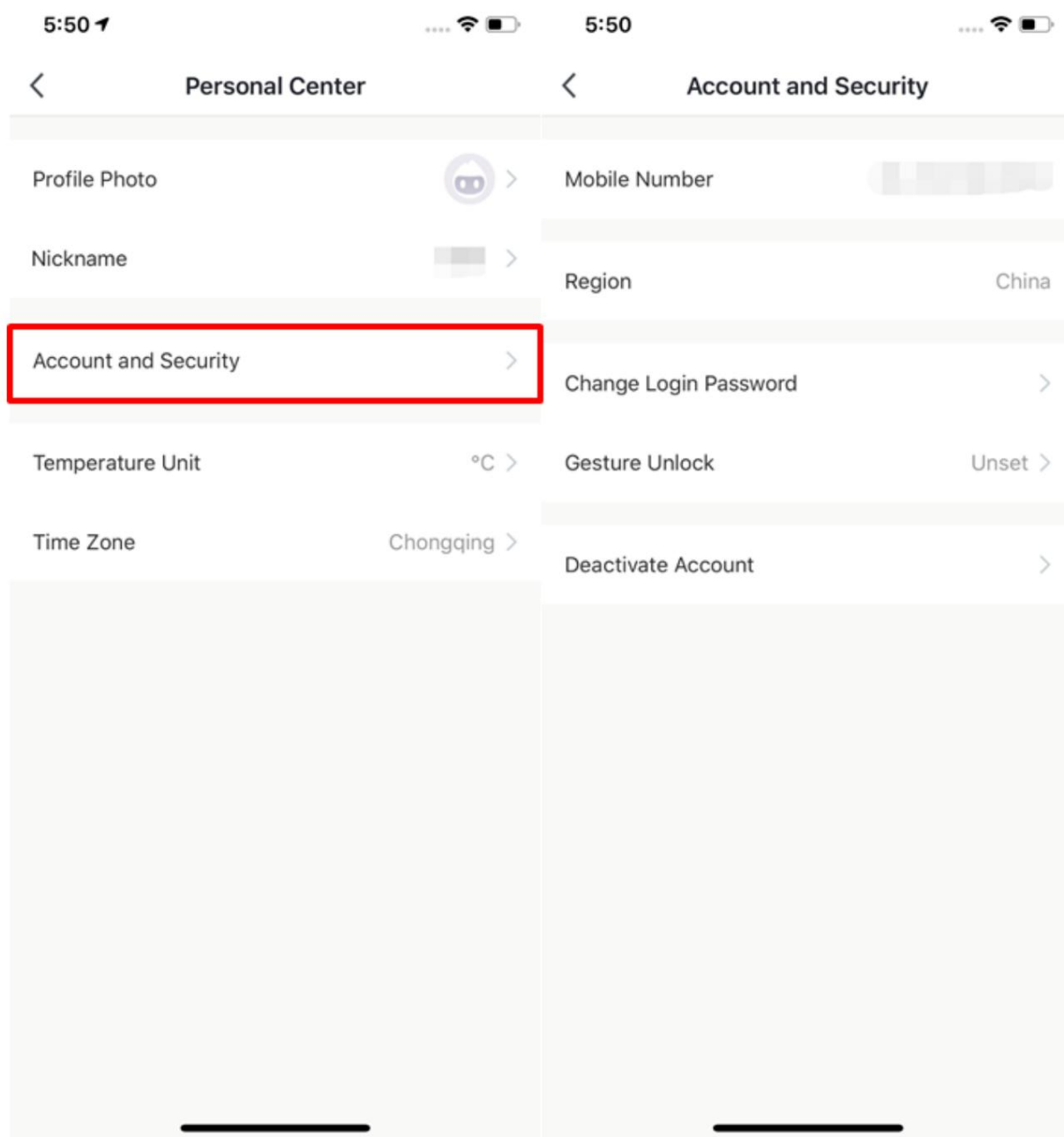

8.10 Smazat účet

Chcete-li smazat svůj účet, proveďte následující kroky:



1. Klepněte na svou profilovou fotku na stránce Já. Na stránce Účet klepněte na Účet a Zabezpečení.
2. Na stránce Účet a zabezpečení klepněte na Odstranit účet. Na potvrzovací stránce, která se zobrazí, klepněte na Potvrdit. Na stránce, která se zobrazí, klepněte na Získat ověřovací kód a získejte ověřovací kód. Zadejte ověřovací kód, který obdržíte. Na stránce, která se zobrazí, klepněte na Smazat.

Poznámka:

1. Váš účet bude po sedmi dnech smazán a všechna data související s vaším účtem je také smazán.
2. Pokud se do aplikace přihlásíte pomocí svého účtu do sedmi dnů po přihlášení po provedení předchozích kroků bude mazání účtu ukončeno.

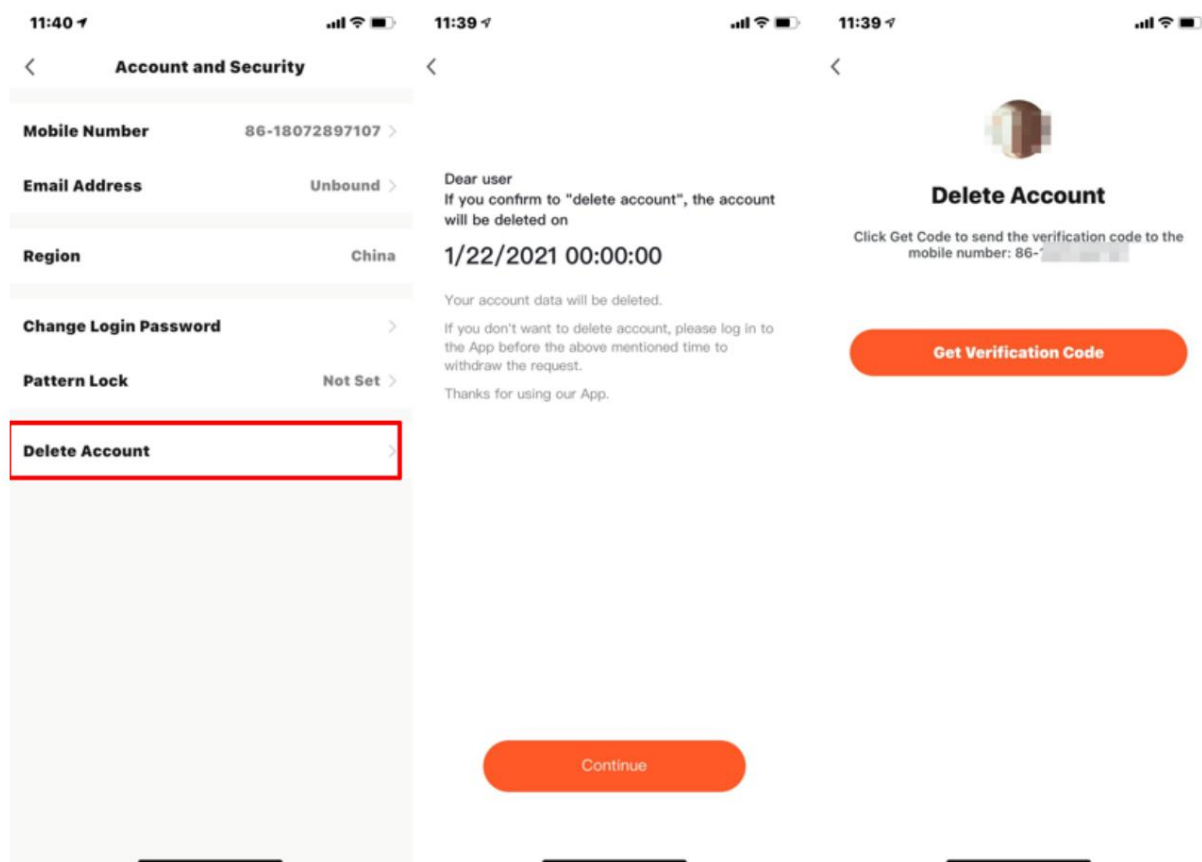



8.11 Zámek vzoru

Chcete-li použít funkci Pattern Lock, klepněte na Pattern Lock na stránce Účet a zabezpečení a vytvořte heslo gestem. Poté, co povolíte funkci Pattern Lock, musíte k otevření aplikace použít heslo gest.

Pokud zapomenete heslo gesta, můžete klepnout na Forgot Pattern Lock v dolní části stránky pro odemknutí. V dialogovém okně, které se zobrazí, klepněte na Znovu se přihlásit a přejděte na přihlašovací stránku. Znovu se přihlaste do aplikace a znovu vytvořte heslo pro gesto.

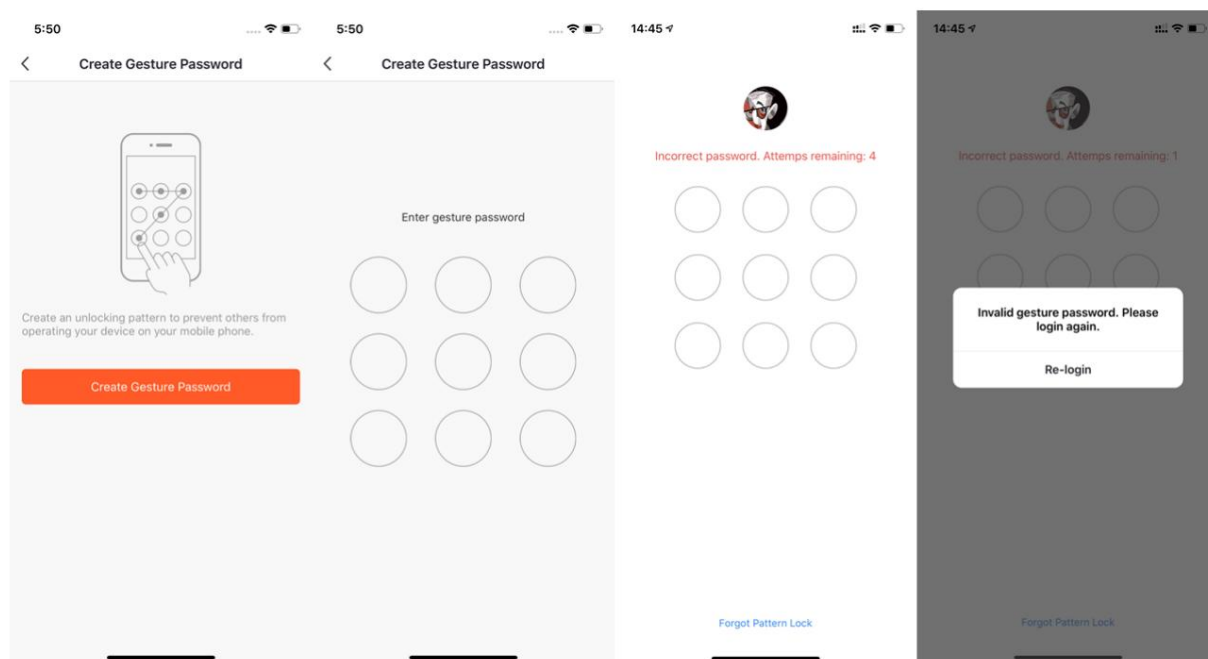



9 Předchozí verze

- V3.23.5: [PDF](#) [PPT](#)
- V3.22.0: [PDF](#) [PPT](#)
- V3.21.0: [PDF](#) [PPT](#)
- V3.20.0: [PDF](#) [PPT](#)
- V3.18.1: [PDF](#) [PPT](#)
- V3.17.7: [PDF](#) [PPT](#)
- V3.17.0: [PDF](#) [PPT](#)
- V3.16.5: [PDF](#) [PPT](#)
- V3.15.0: [PDF](#) [PPT](#)
- V3.14.0: [PDF](#) [PPT](#)
- V3.13.0: [PDF](#) [PPT](#)